京城日報
朝刊
朝夕刊共十二頁

精鋭、灼熱を冒し 黄崗城（廣東省）に突入

挾撃部隊、感激の握手

【廣東○○前線五日同盟】わが安士、宮脇、田中、佐藤、中島の各部隊は海軍の緊密なる協力のもとに大擧して廣東省東端南粤島に敵する援蔣物資補給路を遮斷すべく四日未明遙かに星の光を壓として輝くなかを敵前上陸を敢行し、前面高地に據つて反撃をつゞける敵約五千に猛攻を加へつゝ、破竹の勢ひをもつて敵據點黄崗城に迫り、夕刻六時には早くも東門に肉薄、七時には城門各所に感激の日章旗を翻へした、一方黄岡西南海岸洲垓附近に奇襲上陸を敢行した青木部隊は、瞬く間に洲垓を占領、北進して黄岡城西北方花濟山を手中に收め、さらに黄岡城に突入、こゝに東西挾撃部隊は感激の握手を交したのである

【粤東前線にて五日同盟】粤東派遣軍報道部五日發表＝四日未明黄崗に奇襲上陸を敢行せし陸軍精鋭部隊は、海軍陸戦隊とゝもに重疊たる山岳地帶に蟠居せる殘敵を驅逐しつゝ、灼くが如き炎熱下に急進撃をつゞけ、同日午後六時廿分黄崗城に突入、これを確保、引續き殘敵掃蕩中なり

殘存敵機爆碎

海鷲梁山に巨彈の雨

【○○基地五日同盟】海軍航空部隊の精鋭は四日夕陽を浴びて、同日早朝に引續き重慶南西航空基地たる梁山を急襲した、すなはち中西、石原、二階堂各部隊長の指揮する大海鷲群は夕闇迫る午後八時五十分梁山上空に突入、猛烈な敵防禦砲火を尻目に飛行場施設に巨彈を浴びせ、殘存敵機一、二機を爆碎、さらに燃料庫に一彈を與へ、火焰天に冲する壯觀を極め、かくて海鷲群は多大の戰果を收め、降りそゝぐ月光を浴びて全機悠々歸還した

海鷲長驅甘肅の山嶮を翔破＝【西寧爆撃行】

陸海兩鷲、詔安城に必中彈

【南支○○基地五日同盟】わが陸海空軍は大埕、大港などの敵設陣地により頑強に抵抗せる敵に爆彈の雨を降らせまた敵軍司令部の所在地たる詔安城ならびに附近陣地に密集する敵に對し、猛爆を加へてこれに殲滅的打撃を與へると共に敵の退路を遮斷し、友軍の進撃を容易ならしめた

敵地不時着の龜山曹長歸還

【ハノイ五日同盟】印度支那派遣軍司令部五日發表＝去る二日雲南省南部北村大工廠爆撃に參加、歸還の際、不幸敵彈をうけ佛印國境ロンボ西方十キロの敵地内紅河々上に不時着せる熊野部隊、龜山曹長（鹿兒島縣曽於郡）機は當時その安否を憂慮されてゐたが、その後鋭意搜索中のところ昨四日兩者とも無事敵地を脱出、佛印領内に歸還、救助のため派遣中の田中部隊に本日收容された

重慶潰滅に瀕す

郭泰祺、英國に泣訴す

【上海五日同盟】重慶來電によれば新外交部長郭泰祺は四日午後七時からイギリスに向けて部長就任以來最初の放送演説を行ひ、遂に國際情勢はＡＢＣ線を强化せしむるに至つたと重慶の英米依存外交を強調した、その要旨左の通り

一、重慶はいまやロンドンと同じやうに最激の爆撃をうけつゝある、われわれは恐怖と流血の中に曝らされるに至つた、しかも重慶の防空施設はロンドンに比してすこぶる貧弱で日本空軍は思ふ存分猛爆撃をしつゝある有樣だが、カーイギリス大使は敢然として踏止まつてゐる、われわれは此際一層抗戰決意を固めねばならない、余は就任早々獨伊兩國との國交を斷絶しなければならなかつたが、却つてこれで國際關係は明確にされた、世界は今や確然と二個の陣容に分れたが、われわれは最後までＡＢＣ戰線の一員としてデモクラシーの擁護發展に邁進せんとするものであることをこゝに宣言する次第である

米陸軍大増兵

マーシャル參謀總長、豪語

【ワシントン四日同盟】マーシャル參謀總長は三日スチムソン陸軍長官に對し、年次報告を提出したが、その附屬文書中につぎの如く陸軍に關し興味ある報告が掲載されてゐる

一、歐洲戰爭勃發以來今日までに米國陸軍の海外駐屯部隊は四萬五千三百人から十一萬六千六百人に増加された、港灣防備隊も二萬八千人から四萬六千五百人に増加された

一、米大陸ならびに海上基地における空軍部隊の數は從來の五倍に増加した

一、他の如何なる部隊よりも優秀なる近代的裝備を有する兵士をもつて組織された二個師團は海外遠征の場合に備へて海軍ならびに陸戰隊と協力上陸作戰訓練をうけてゐる

一、最近數ヶ月の間に正規軍將校は再配置され、その結果可及的に多くの士官が外人部隊ならびに海外守備隊に配置されるに至つた

一、目下主として山岳地方の作戰に當るべき特別師團の編成を研究中である

なほマーシャル參謀總長は四日の上記報告に關聯し、アメリカ陸軍は地球上のいかなる地點においても使用し得るものでなければならぬと次の如く語つた

この二個年間にアメリカ陸軍は十七萬四千から百四十萬に増加された、かかる大規模な平時の兵員増加を行つた目的はきはめて短時間の豫告をもつて現有兵力を、そのまゝ戰場で有効に使用せしめるやう準備するにある、歐洲軍は傳統的に過去の戰闘によつて敵たるべきところをよく知つてゐるが、われわれは全然彼らとはかけ離れた地位にあるので敵地たるべきもの、およびあらゆる目的にかなふ軍隊をもつてゐなければならない、われわれは北極でも、熱帶でも、さては沙漠でも、山岳地帶でも、作戰する用意を整へ最大限に變通自在性を備へ、しかも適當の均衡を持つた空陸機動力の一體となつたものでなければならぬ

遺勳！恩賞に輝く

小林、今井兩中將以下 二千百十二勇士

第卅八回 論功行賞

【東京電話】畏き邊りでは支那事變第四周年記念日の七月七日を前にして事變第卅八回戰死傷者論功行賞の御沙汰あらせられ六日午前零時内閣賞勳局並に陸軍省より發表された、今回は陸軍關係行賞の第卅八回に當り、聖恩に浴したものは昭和十二年九月一日より昨年四月廿九日までの間に主として北支黄河流域、中支揚子江流域の戰闘においていづれも赫々たる武勳を樹て遂に護國の華と散つた勇士で小林角太郎、今井清兩中將をはじめ戰死傷者二百八十四名、病死者一千八百廿八名、計二千百十二名で病死者の大部分は内地において事變勤務に從事し功績をたて不幸病歿したもので軍人のほか軍屬の一部も含まれてゐる

右の内譯は將校百卅名、准士官、下士官兵一千七百七十一名、軍屬二百十一名で金鵄勳章授與の榮に輝くものは二百廿四名である、主なるもの左の如し

將官

旭二 賜金 陸軍少將從四位勳三等 山口 直人（東京）
功五級 賜杯賜金 陸軍少將從四位勳三等 横山 順（東京）
賜杯賜金 陸軍少將從四位勳三等 荻根丈之助（茨城）
賜金 陸軍中將正四位勳一等 今井 清（名古屋）
功五級 賜金 陸軍中將從四位勳一等 小林角太郎（長野）
功四級

一般行賞

戰死者

功五旭六 步中尉 有賀 眞武（福島）
功五雙光 步大尉 鈴木 忠治（秋田）
功六旭六 衞少尉 箕田仲市（鹿兒島）

病死者

功旭六 軍醫少尉 伊藤 健司（兵庫）
同 輜中尉 辻 謙吾（愛知）
同 輜中佐 村山 卓一（靜岡）
功旭五全 計少尉 松本 庚四郎（新潟）
瑞賜金 騎中佐 片野卯之助（埼玉）
旭同 砲中佐 石川 尚夫（岡山）
瑞同 軍醫中佐 平山 廣（福島）
瑞同 軍醫少佐 土屋 十六（靜岡）
旭同 工中佐 國見 久吉（京都）
瑞同 步中佐 小西 保藏（松阪）
中綬同 步大佐 井田 正雄（姫路）
旭四同 軍醫中佐 飛藤 優（東京）
中綬同 步大佐 豊島 清俊（鹿兒島）
同 步中佐 兼石熊太郎（山口）
同 步少佐 岩本 節男（山口）
功四旭同 步中佐 世川 郁（千葉）
瑞同 步大佐 狩野 孫一（富山）
瑞同 技師 京谷 信作（東京）
瑞同 軍醫少佐 白坂 謙雄（香川）
中綬同 砲大佐 田中 清雄（山口）
瑞同 陸軍技師 佐藤 重吉（岩手）
瑞同 步大佐 有吉 清松（福岡）
瑞同 步大佐 赤松 潤又（愛媛）
同 軍醫中佐 納富 五郎（佐賀）
瑞同 技師 林 義太郎（福岡）
旭同 軍醫中佐 山本 藤次（茨城）
瑞同 步中佐 松本 [illegible]（群馬）
瑞同 步少佐 安田 豊太（岡山）
旭同 航少佐 辻口 文彦（津山）
旭同 航大佐 新山 憲一（茨城）
旭同 航少佐 吉田 清雄（神奈川）
瑞同 航中佐 淺野 隆夫（宮城）
瑞同 航中佐 濱田 茂吉（鹿兒島）
功旭同 步中佐 若松 七郎（福島）
中綬賜金 步大佐 林 群喜（熊本）
旭同 步中佐 若 政勝（鳥取）
瑞同 砲大佐 下田 信夫（秋田）
小綬同 砲中佐 河越 一幸（長野）
旭同 軍醫大佐 松田 影（中濃）
賜杯同 步中佐 和田 喜余吉（金澤）
旭同 砲少佐 吉田金三郎（京都）
賜金 航少佐 舛川富美雄（兵庫）
同 航中佐 池田 猛（秋田）
同 航中佐 宮元 守（山口）
同 航少佐 井上 要（愛媛）
同 騎中佐 山崎 義（鳥取）
同 步中佐 小倉 勇（茨城）
同 步中佐 渡邊 浩（高松）

朝鮮關係（病死）

瑞八賜金 白 永霖 平北道月化面
賜金 李 又學 京畿道大阜面
同 韓 鼎豐 咸北道清津府
同 尹 吉成 咸北道羅南邑
同 金 容喆 慶南道相面

今井中將ら病死者にも行賞

聖恩に遺族感泣

【東京電話】この度の支那事變に大陸戰線で護國の華と散つた陸軍戰歿將兵に對してはすでに論功行賞廿七回に及んだが、六日發表の第卅八回行賞では内地にあつて事變勤務に從事、戰場の華々しさこそないが默々として任務に邁進中不幸病に倒れた今井清陸軍中將以下將官五名など、事變事務に終始努力して病歿した林群喜大佐等廿八名の病死者が異色を放ち聖恩の鴻大無邊に遺族を始め關係者一同深く感泣してゐる

通貨吸收のため 増税、强制貯蓄考慮

小倉國務相、大阪で語る

【大阪電話】西下中の小倉國務相は五日午後新大阪ホテルで記者團と會見し發展せる國際情勢に對處するため、生産力擴充、物價、豫算節減、勞務動員などに對し强力なる戰時政策を實施する必要ありと左の如く强調し、特に通貨吸收のため増税を考慮せねばならないと言明したことは、すこぶる注目される【寫眞＝小倉國務相】

獨ソ開戰を契機として國際情勢はいよく複雜微妙なる展開を示して來た、これに對しわが國としては最大の注意と雄固たる決意をもつてこれが推移を注視する一方、まづもつて内に周到なる用意を整へることが肝要である、このためには帝國は眞に戰時状態にあることを認識し眞意眞敢に諸般の政策を實行せねばならない、第一に生産の増强が必要とされるが現在生産力擴充と低物價の調和に些か缺くるところがあるやうだからこの點一日も早く調和をはかることが必要である、しかしこれは單に價格統制のみをもつてしては充分なる効果をあげることが困難で財政經濟の全般を通じて綜合的、集約的にこれが施策を集中することによつてはじめて解決し得るものと思ふ、通貨問題については先づ官廳豫算その他の公費の徹底的節減を期することが急務であつてこれはすでに次官會議でも議題に上つてをり、是非實現を期したい、豫算節減の問題は敢へて來年度豫算に限らず、現行豫算についても實施したいもので、ある、通貨を吸收するためには増税が最も効果的であるからこの際考慮せねばならぬ、今日の國家財政は餘りに公債收入に頼り過ぎてゐはせぬかと思はれる、また通貨吸收の他の手段としての貯蓄については强制貯蓄は避けねばならぬが國民貯蓄組合法などの活用によつてやゝ强制的な貯蓄を考へてはどうかと思ふ、さらに各種保險年金などの社會保險制度の獎勵および擴充強化によつて正貨吸收と社會生活安定の一石二鳥策を考へて見たい、農村の負債整理も同樣の意味で行はねばならぬと思ふ、資材の調達および勞務動員については、さらに强力なる政策の展開が必要である、また時局産業は出來る限り、既存設備を活用する途を開き集進的増産をはかることが肝要である、不急不要品の生産制限をさらに强化することは當然であるが、必要品についても規格の統一をはかることによつて價格の低廉、數量の豐富なる供給を期せねばならぬ

一億の心にきざめ戰陣訓

旅順要港部司令官 浮田中將

◇…きのふ親補式擧行

【東京電話】海軍では今回旅順要港部司令官の更迭を行ふこととなり五日午後二時左の如く公表した【海軍省公表五日午後二時】本日左の通り親補せられたり

補旅順要港部司令官 海軍中將 浮田秀彦

なほ前任者海軍中將侯爵小松輝久は軍事參議官に補せられたり

浮田中將略歴 旅順要港部司令官に親補された浮田秀彦中將は東京出身、本年五十三歳明治卅九年兵學校卒業、同四十三年少尉に任官、砲術學校、水雷學校に學び海軍大學校卒業後中佐で軍司令參謀となつて以來潜水學校教官、第七潜水隊司令、潜水學校教頭、妙高艦長、潜水學校長を歴任し昭和二年海軍艦政本部長に補され、同十五年中將に昇進今日に至つた

【東京電話】天皇陛下には五日午後二時宮中鳳凰間において近衛首相侍立のもとに浮田中將の旅順要港部司令官親補式をとり行はせられ、同中將に對し勅語を賜ひ、首相より職記を傳達した

聖戰の口火"蘆溝橋" …1…

亂れ飛ぶ流言蜚語

北京、不氣味な暗雲低迷

支那事變はこゝに四周年を迎へ、歐洲戰爭は第三年に突入してゐる 蘆溝橋一發の銃聲に、我々が東亞の聖戰に起上つた時、誰か今日の夢もつかぬ國際情勢の變轉を豫想し得たであらうか、支那事變は最早既に日支間の事變ではあり得ない、それは今日顯現しつゝあるところの世界史的大轉換の一つの現れであり、我々は今や世界新秩序建設、東亞共榮圏確立のために戰つてゐるのであることを想ふ時我々は愈よ益々支那事變に對する認識を深め、その使命完遂への覺悟を新にせねばならないのであらう

こゝに今次聖戰の口火を切つた『蘆溝橋事件秘話』＝當時北京武官室の今井武官が支那側との交渉折衝の、未だ世に現はれなかつた機微を傳へたこの一篇は意義深き事變四周年の贈物として異常の興味と重要な示唆を提供せずにはおかないであらう

◇……

事變直前の北支政情

北平を中心とする北支の政局は民國廿六年（昭和十二年）六月の中旬頃より非常な不安状況に陥つてゐたのである、田代、宋哲元會談の不調、即ち滄石鐵道敷設の交換條件として宋哲元は冀東政府の解消方を閃めかしたが、田代司令官は『兩問題はこの時期においてまたその性質において全く別個のもので共に議すべきではない』と明確に拒絶されたので、これに氣を惡くした宋哲元は六月上旬墓參と稱して故郷山東の樂陵へ歸臥してしまつた、これに伴つて南京の軍事委員會より冀察政務委員會宛『好機の逼、何事か策動するの兆あり、特に日本軍の演習期なれば之に利用されざるやう注意されたし』との電令があり、當時の者職を武官室に招集して、

北平には六月二十六日突如保定の第三十七師長馮治安が戒嚴司令として北平に乘込んで以來戒嚴令が極秘裡に實施されてゐた

またこの戒嚴實施の理由としては劉峙電報總司令の便衣隊が、正陽門驛に下車せる所を逮捕されたるためだともいはれ、或は冀東の殷汝耕が部下軍隊と五千の浪人を率ゐて北平に乘り込むのだとの説も眞しやかに擴まれたり、宋哲元不在の北平時局は流言蜚語で戰々兢々たるものがあつた、恰度此時ソ滿國境に乾岔子島事件が突發し、北平地方にも日ソ緊迫度が極めて過大に報道された、華紙新聞は各々社説を掲げ『ソ聯は和平外交を主として日本は國内の意見不一致のため開戰は困難なるべし』との斷定を下してゐたのである、彼等の日本に對する偏見と誤謬の不明とを既にかくの如く暴露してゐた、この中國側一般の神經過敏に刺戟されて當時外國新聞通信記者團は再三日本側の行動の眞意義を打診し來つた

七月二日今井武官（大佐）は記者團を武官室に招集して、日本軍は年中行事として七月九日より十六日まで北平、豐台、通州に駐屯してゐる部隊に對し第二期檢閲を施行する事になつてをり、日本軍各部隊はこの檢閲に備へて日夜演習に努力してゐるもので、教育行事の外に何ものでもなく且つ北平公安局長代理陳繼淹の『時局不安の事實全くなし』との談明をも併せ説明して彼等の杞憂を除いたのである、かくの如く事變直前の北平は流言蜚語亂れ飛び、暗雲低迷一入はげしく、風光うるはしき北平の初夏とは反對に時局は風雲に漲つて不氣味さを底流せしめてゐた

反滿抗日の保定行

北支の排日の中心地は北平にあらず、天津にあらず、その本源は實に保定にあつた、保定は舊名を清苑といひ、宋時代にはじめて保定軍をおいたので保州ともいつて政治の中心地となり、元の時代には保定路と稱し、明の時代には保定府と改め、清代には直隸省の主都となり、昭和十年に河北省政府の所在地となつた、人口約廿五萬、京漢線中の要衝で河北攻防線の據點である、廿九軍の實力者馮治安の居所でもあつた、當時宋哲元は兼任の河北省主席を馮治安に譲り馮治安は廿九軍中の精鋭たる第三十七師を引具し、日本の勢力の全然及ばない保定に排日の策源地を秘めて日、滿、北支の政治經濟的動向を冷視してゐたのである

この北支排日の元兇ともいふべき馮治安に今井武官は七月三日の早曉保定見物を標榜された、尤も以前にも保定行を屢々すゝめられてゐたが、其の都度公務や何かで行きそびれてゐたので、へてゐた矢先だつたので、即決の時適當に當つた者は『東洋平和の道』撮影に輔導して來朝してゐた薬迷彩君であつた、冀察政府の社會局秘書長たりし彼が事變を觀機として映畫撮影の助手とならうとは感慨の淺からざるものがある

車中今井武官は何氣なく北平における戒嚴の件について巧に話題を進めたが、彼は戒嚴の件については何も語らなかつたが、日本軍の演習には相當關心を示してをり、夜間及び實彈演習の時には成るべく豫報せられたいと希望してゐた、なほ『最近日本軍が夜間演習をして蘆溝橋に向けて實彈を發射し現在でもその彈痕は蘆溝橋其他に命中してゐる』と驚くべき事實を附け加へた、今井武官は彼が六月廿六日以來北平戒嚴司令官として來燕中なりし事を知らぬ顔で馮治安や各師長等と午餐を共にしたり、軍官學校、中山公園、第五十三軍兵營等を視察したりした

第五十三軍兵營はかつて保定軍官學校たりし建物で、その校堂には壁一面教育資料として漫畫入の抗日文字が書き連ねてあつたが、一旦事が如何なる反抗日の精神教育を實施しありたるかを窺知し得て案内人にこれを戒めたのである、馮治安から保定名物の漬物を土産に貰ひ翌早朝辭去したが、誰が知るこの漬物が北京籠城の糧食たらんとは？

途中蘆溝橋にさしかかつた時、その橋畔では支那兵が盛んに訓練演習してゐる姿が望見された、三日後に東洋最大の悲劇がこの風光明媚なる橋畔に戰端を啓かんとは神ならぬ身の知る由もなかつた、

七月六日正午、今井武官は冀北保安隊司令石友三と晩餐を共にしたが、彼は『本日午後二時頃蘆溝橋附近にて日支兩軍が衝突したが、武官はこれを知らないのですか』と不思議な質問をした『武官として何も事實あれば通告を受けぬ筈がないではないか』と反駁したが石友三は確と肯定せず『若し日支兩軍が交戰したら、保安隊だけは攻撃せぬやうに取計らつて戴きたい』と

蘆溝橋一發の銃聲

今井武官が豐台駐屯兵より北京駐屯部隊から電話ありとの報告を受けたのは七月八日午前零時過ぎであつた、直に電話口にかゝれば『蘆溝橋北方龍王廟附近において演習中の我が部隊が突然支那側より射撃を受けた』と事件の概略を報告した、當時北平の空氣から事件の容易ならざる重大性を直感して直ちに軍裝に身を固め、部隊本部に駆けつけた、牟田口部隊長以下幹部の人々と連絡の上、龍王廟と蘆溝橋間千米の地域に散兵壕を構築し、夜間歩哨を出して日本軍の演習を監視してゐたとの情報を綜合し

◇七月八日午前三時十一分發第一報＝豐台駐屯步兵第一聯隊第八中隊は昨七日午後十時頃蘆溝橋北方約千米龍王廟附近に於て夜間演習中支那軍より突然十数發の射撃を受けたるため直に演習を中止し人員點呼の結果、兵一名不足しあるを發見したるとゝもに調査を續行すると豐台部隊に報告せり、豐台部隊は部隊を集結して不足せる人員の調査と不法部隊の非違を糾彈する目的をもつて蘆溝橋に向ひ前進し、又北平部隊は目下一ヶ中隊を豐台に派遣し、主力を通州に派遣すると共に北平に招致中なり、又蘆溝橋駐屯の支那軍は第卅七師第一一〇旅第二一九團の約二ヶ中隊にして、同地附近には約八個の周圍ありて龍王廟附近も少數部隊にて守備し居たり

同午前四時に發したる第二報＝豐台部隊は北平－蘆溝橋道五里店附近に集結して一部支那軍と對峙中なり、當地部隊は『旅團長田代不在中、聯隊附森田中佐を長とし外交委員會の派遣員を附し、支那側に一ケ中隊の護衛を附して蘆溝橋に派遣し、取敢ず不法射撃に對し責任者の處罰を要求せしむ、尚その後の調査により最初不足せる兵一名を發見し我方人員損傷なし

獨羅聯合軍ソ聯軍を急追

ローマ特電【四日發】ブカレストより四日當地に達した報道によれば南部戰線におけるドイツ、ルーマニヤ聯合軍機械化部隊は頑强なる敵軍の抵抗を排除して四日朝ドニエプル河の獨ソ國境に到達、ルーマニヤ國境線を突破した赤軍を一氣に急追して、ベツサラビヤ（舊ルーマニヤ領）の大部分を席巻し、將にソ聯領南部ウクライナに進撃せんとする態勢にある

全戰線の急所 獨軍測の手に

【ニューヨーク四日同盟】獨ソ開戰以來驚異的進撃を示した獨軍の攻撃もこの一兩日來目立つて緩慢となり從つて各戰線とも目覺しい展開なく戰況はこのところ若干中だるみの形となつた、獨軍の前進が緩慢となつた理由については

一、東部戰線における獨軍最前線に中部戰線に大降雨があり、特にベレジナ河が氾濫したこと

一、獨軍の後方地區整理がいまだ完了せず、さらにスターリン線の攻撃に移る前に陣容の建直しをしてゐるものと見られること

一、ソ聯の大規模動員がやうやく進捗したこと

などがあげられ、これをもつてドイツの戰闘では、電撃戰失敗の前兆となし獨ソ戰が長期戰に移行するのではないかと一部軍事専門家は早まつた觀測を下す向きさへある、しかしながら、戰線の概況は決してソ聯側に樂觀を許さず、獨軍突出部隊はいづれも戰線の急所々々を狙つてゐるから、このうち一箇所でも突破すれば赤軍は獨軍の包圍に陥つて收拾すべからざる状態となるか、乃至は再び全戰線にわたる總退却を餘儀なくされるに至らう、現在獨軍の突出地區は

一、最北部ではエストニヤの南部地區に進出、タリン方面の赤軍を包圍する態勢を示しつつレニングラードを衝かんとしてゐる

一、中央部ではミンスク地區の獨軍が一路モスコー目指して中央突破の態勢にある

一、第三はキエフ方面に迫つてゐる部隊で、この線が崩壞すればウクライナ方面の赤軍は、たとへベツサラビヤの線で如何に獨軍の進出を喰ひ止めても自働的に後退を餘儀なくされよう

かくて獨ソ戰は中だるみの状態に入りつゝも目下上述の獨軍突出地區を中心として戰闘が展開されてをり、特にドヴィンスク、ボブルイスク、コヴノおよびタルノボル方面では相當の激戰が報ぜられてゐる、なほロンドンＵ・Ｐ電によれば獨軍はスターリン政權崩壞後の新政權について早くも考慮し始め、新ロシヤ國をして故カイゼルの孫であり、ロマノフ王朝のキラ・キリロワナ姫の夫であるルードウイッヒ・フェルヂナント殿下を即位させる計畫を進めてゐるといはれる

獨機、退却のソ聯軍を猛爆

赤兵脱走續出

ベルリン特電【四日發】ドイツ軍司令部發表＝

一、ドイツ軍は四日數地點でベレジナ河を渡河、ラトヴィヤ國境に達した、この際既に國境を越えて潮の退路上空に到達せる我空軍は絶えず赤軍を容赦なく爆撃を浴びせて大損害を與へた

一、ミンスク附近の盆地において四日繰返し同包圍線の突破を試みたが、何れも我軍に撃退された、ドイツ空軍は右地上部隊の反撃に協力、ソ聯軍が包圍線を突破すべく同盆地の森林外に姿を現すや直潰しにこれを爆撃、その抗戰力を喪失せしめた、然もソ聯軍の脱走兵は日毎に增大し、我包圍圈のソ聯軍の中二萬は四日指導政治委員を射殺した上ドイツ軍に投降を申し出た

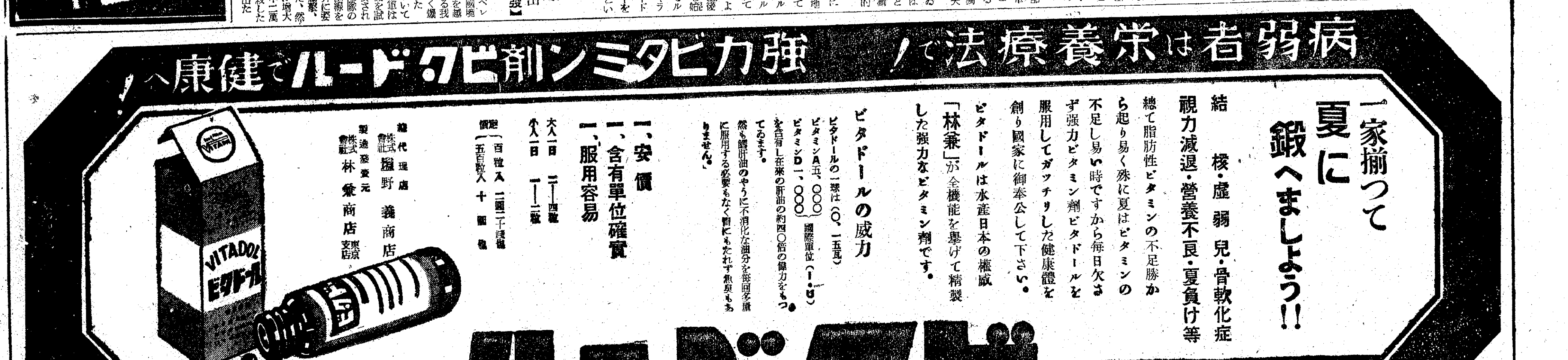

社説 米穀對策への戒心

本年度の朝鮮における米の作柄は現在までの植付状況や氣象状況に徴して、大體豐作は疑ひなきところである。從つて本年度の米穀對策が一應この豐作であることを前提として議ぜられねばならぬことは當然である。而して總督府は既に出來秋以後における之れが對策につき早くも案を練つてをり、從來十月頃まで、悠々として未決定裡に放置されてゐるといふ緩慢な態度を一擲して、少くとも本月中に農林局案が決定確立する方針であるといふ。我等は總督府當局の態度がかく積極化したことをまづ喜ぶものである。

◇

新米が出廻り始めてもなほ總督府の對策要綱が決定しないといふ從來の實情は何としても我慢の出來ないことであつて、我等としても毎年この對策早期確立を叫んで來たのであるが、本年は特に豐作の豫想が濃厚となつたが故に、なほ更にこの事の重要緊要事であることをこゝに警告して置きたい。即ち恐らく出來秋には新米の出廻りが殺到するとは豫想に難くない。而して米穀が不足の場合と過剩の場合とはこれが國家管理の必要性は毫末もその濃度に差があるはずのものでなく、むしろ過剩の場合の方が管理體制の強化を圖るべきものである以上、この出來秋に殺到する新米を如何に管理處理するかは最も重要なことでなければならぬ。この場合農家の供出、集荷といふことは大して困難がないであらう。問題は集荷された米穀を如何に配給し、如何に貯藏するか、又如何なる價格にて收買し、そして發送し、移出するかといふことである。從來の配給統制機構、或は管理統制機構が、最も合理的に農家より消費者の手に渡る過程において、決して滿足すべき状態になかつたことは爭へない。

◇

從つて、この點に對する當局の新對策が特別に考慮されてゐるであらうことは想像に難くなく、又大なる期待をかけるものであるが、このうちでも我等の最も懸念するのはかゝる大量の米を收容する倉庫能力が各地方において果して萬全なりや否や、又それに要する資金の準備が果して可能なりや否やといふ點にあり、更に內地移出がより以上に計畫的に月別平均移出を要請されること、從つて又出荷配給も統制計畫的に行はれねばならぬことなど、これらへの對策は相互の相關性を十分に考慮に入れて、綜合計畫的の對策でなければならぬと思ふのである。要するに米穀新對策は更に管理體制を強化すべき情勢にあるが故に可及的早くに決定準備されねばならぬものであることを心すべきであらう。

世界ニュース地圖 一六・六・廿八―七・四

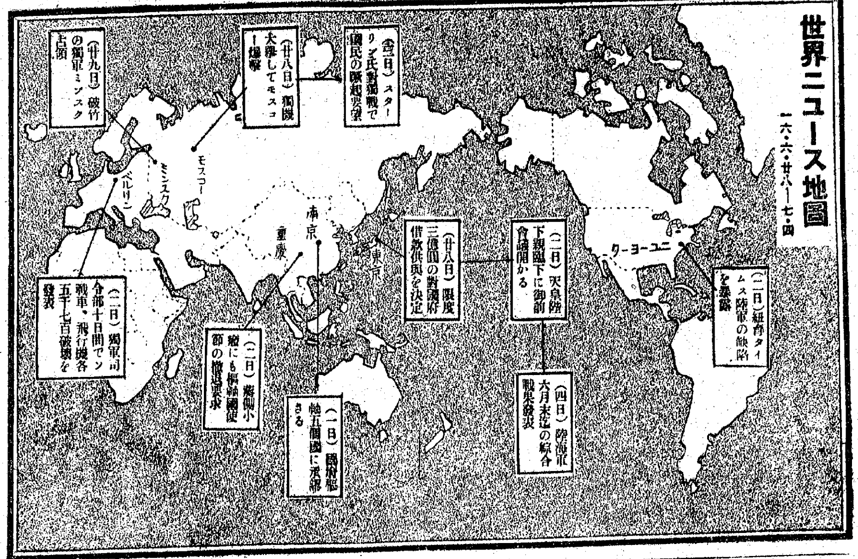

英の軍事消息筋 "獨の勝利"に一決 早くも次期作戰摸索

【ロンドン三日同盟】ドイツ軍が六月廿二日突如ソ聯に對し總攻撃を開始して南北二千八百キロの全面にわたり五路に分れて進撃いはゆるモスコーへの歷史的進路を辿り主力は旬日の間に三百キロを突破して早くもミンスクに到着したと傳へられ、最右翼のベツサラビヤに向つてゐる部隊はやうやくプルート河の渡河に成功し北方フィンランド領よりレニングラードに進撃を豫想された部隊も依然待期の状態で最左翼はペツアモ(フインランド領北氷洋に面す)地帶の北方の要港ムルマンスクを占領したといはれる、しかし戰局はプリピャット沼澤地帶南方からキエフに向ふ部隊と同沼澤地帶北方からミンスク、スモレンスク街道を進撃する主力ならびにリトアニヤ、ラトビヤに入りさらにドヴィナ河の渡河を敢行し、レニングラードに迫る部隊とによつてこの方面の作戰が進捗してゐるといへよう、今回の戰爭においてドイツ軍は西部戰線戰の當時と同一の戰法に出て獨特の機械部隊が後方との連絡を全然考慮せず進出をつゞけてゐるが、ソ聯軍は後方遮斷の作戰に出たゝめ獨軍所々にソ聯軍にはさまれるといふ状態が持ち上り、開戰以來旬日の戰果についてはドイツ軍の豫想通りうまく進んでゐないとみる向きが可成りあるが、結局ドイツ軍の勝利に終ることは軍事消息通筋の間にも全く異議はない、ドイツ軍がモスコーを攻略するまでに何日かかるか、ドイツ軍がソ聯軍を捕捉殲滅するか乃至はソ聯政權がウラル以東において長期抵抗に出づるか今後に殘された問題であらう、したがつて戰局の見通しに關しては消息通筋の意見がかなり分れてをり、今後二週間を出でずしてモスコーが陷落するだらうとの意見さへあるが、ミンスクからモスコーまで八百數十キロの距離だから、ドイツ軍が七月末までにモスコーに到着出來れば異常な成功であらう、大體八月までかゝるといふのが通説である、要するにドイツ軍が如何に兵站線を維持するか、ソ聯空軍ならびに機甲部隊が如何なる程度まで戰力を保存し豫備兵力を殘してゐるかによつて戰局の將來は決定されよう、ドイツとしては八月までに東部戰線を片付け九月は軍備の補給調整に充て十月にはいよいよスエズ攻略戰を開始するものと觀される、氣候もやうやく同方面の作戰に都合よくなるばかりでなく、ソ聯軍が敗退してしまへばトルコ政府もやむをえずドイツ軍の領土通過を承認するだらうし優勢なる空軍をクレタ島方面に集結して雄大なる攻撃作戰に出づることゝならう、イギリス本國に對する上陸作戰については少くとも明年に持越されるとみるのがほとんど定説であらう

"最早躊躇せず" 比島高等辨務官煽動に躍起

【マニラ四日同盟】セイヤーフイリツピン高等辨務官は四日午前アメリカ獨立記念日に際し演說を行つたが要旨つぎの通り

一九四一年七月四日のアメリカは一七七六年七月四日のアメリカよりも遙かに危機に直面してゐる故に今日世界の國家が互に相倚り相扶けてこれに處すべきである。すなはち自由と民主主義を守ることはたゞアメリカ人の爲ではなく、世界人類のためである、アメリカ人の信念は一七七六年の基本原則は海外におい

人類の自由のうへに課せられてゐる。しかるにナチスの信念は根本的に人類の自由の存在を否定し、個人の發議を禁止する。若しナチズムが勝利を得たならばアメリカが過去一世紀半餘にわたつて戰つて來たすべてが無に歸してしまふのである、アメリカは最早躊躇することが出來ない、われわれのすべての力とわれわれの資源とを擧げてこの戰ひのために提供しなければならない、われわれ米比人はこの母國の傳統を繼續するために必要とあれば崇高なる犧牲を拂はんとするのである

"自由の破滅" ル米大統領、祝賀演說に 獨裁主義の危險強調

【ハイドパーク四日同盟】ルーズヴエルト大統領は米國獨立祭の四日ハイドパークより全國民に對し一場の祝賀演說を行ひ獨裁主義の危險を強調、要旨次の如く述べた

米國は政府が支配をうけるものゝ同意に基づきその支配權力を行使すべしとの原則を護るために一七七六年の戰爭を行つた、爾來一世紀半の間、この人類自由の大戰は全世界を風靡したが、今や二十世紀の過去數年間に種々なる形式の專制主義が新に登場したために一て退歩し、米國においてもその存在を脅威するに至つた、しかし米國民の一人殘らず、もし米國が自由を失ふが如き事態に立ち至つたならば米國においても自由の破滅を救ひ得ないことを知つてゐる、この故にこそわれわれ西半球の防衞および海洋の自由のために協力眞摯なる共同行動をとらねばならぬ、余はこの際率直に諸君につげる、アメリカ合衆國は獨裁政治の沙漠の中に、幸福かつ豐かな自由のオアシスを決して享け樂しむことを得ない、合衆國が合衆國である限り、そして米國の國旗に對するわれわれの愛着と讃美が存する限り、われわれは己の義務と同時にわれわれの意圖に忠實であらねばならず、必要とあらばわれらの生命をも犧牲にしなくてはならぬ深き確信をもつべきである

戰時臨時增稅 ソ聯、法令公布

【モスコー四日同盟】獨ソ開戰にともなふ戰費支出のためソ聯政府は四日戰時臨時增稅法を公布、即日實施した、增稅法骨子次の通り

一、現行稅率より百パーセント增稅する

一、但し、共產黨員および個人經營農にして家族員より二名以上の出征者を出した場合は右增稅を免除され、一名の出征者を出した場合五十パーセント增稅を賦課される

豆ノート 港灣運送業統制令

◇…遞信省は港灣荷役施設の整備擴充並に各種海陸連絡業の統制を強化する爲、企畫院と打合せた結果、近く國家總動員法により「港灣運送業統制令」を制定することに決定、來月上旬開催する豫定である總動員審議會に附議することゝなつた

◇…これはいふまでもなく、戰時船腹の不足と物資移動增加との跛行的較差の擴大に對應するため、船舶の運航能率の增進を圖らんとするものである、船舶は航海日數と碇泊日數とが半々であるといはれるから、港灣日數の縮減は、それだけ船腹不足の緩和に寄與することゝなるが港灣日數の短縮は港灣荷役の促進、海陸連絡の能率化によつてのみ果されるわけである

◇…然るに港灣荷役施設は、設備も高度國防國家の要請に副はない前時代的なものが少くなく、又荷役業、水上小運送業等も統制機構が整備せず、その一部が海運組合法による組合の結成を見た程度であり、海陸連絡業の如きは任意團體としての同業會があるに過ぎない、今回の統制令は、如上の法的不備を整備、強化すべきもので、特に前記の各種海陸連絡業を一貫統制すべき綜合團體の設立規定を設けたことは注目さるべきである、即ち統制令の骨子は左の如くである

一、港灣運送業の合併、增資、拂込、社債發行等の命令規定(總動員法十一條)

一、港灣荷役施設の新設、擴張、改良の命令(十六條)

一、設備、權利の讓渡、其他の處分命令(十六條二項)

一、港灣運送業を許可制とする規定(十六條三項)

一、統制團體設立の規定(十八條)

◇…なほ綜合的統制團體設立の場合、現在の各種組合を解散、統合するか、又はこれを存續せしめてその上位機構たらしめるかは、今後の研究課題とされてゐる

ソ聯側より引渡し 抑留中の邦船

【清津電話】ソ聯側に抑留中であつた清津府山下國一郎氏所有の底曳網漁船幸洋丸(二九噸)(船員歸還濟)および咸鏡南道の刺網漁船飛高丸(船員歸還濟)の引渡しはソ聯側の通報により五日正午(ウラジオ時間)東經一三〇度四六、北緯四二度一六(豆滿江沖公海)の海上で彼我兩船の間に行はれ、引渡された兩船は秋田水產の第十八大漁丸に曳航され同日午後二時半無事西水羅に歸還した

華北の勞工協會 勞務一元的事業に着手 八日、設立委員大會を擧行

【北京特信】華北における勞務の一元的統制機關として昨年來日本側と華北政務委員會において準備中であつた華北勞工協會はこの程關係各方面との折衝完了したので、中國法人として華北政務委員會、開發會社がそれぞれ廿萬圓計四十萬圓を出資に決定、三日華北勞工協會暫行條例を公布し同時に委員會より設立委員を任命、八日設立委員會を開催、同日設立大會を擧行し勞務の一元的事業に向つて着手することになつた

大體一ケ年の取扱勞務者を百萬人目標の下に新民會に協力し人事に就ても有機的連携を保ち、一方華北滿洲國勞務に關する華北滿洲勞務連絡會議を開催する。新民會勞務設機關及び滿洲勞工協會は何れも本年十月迄に華北第二協會に引繼く豫定で、今年度は勞務對策に對する準備に重點を置き、明年度より實際業務を遂行する筈である

本部は北京北池子□□胡同十二號に設置、辦事處を北京、天津、青島、濟南等八ケ所、辦事分處を北口、山海關、威海衞、芝罘、濰縣等十五ケ所、駐在機關として新京張家口の二ケ所に設置する事となつてゐる、尚役員は次の通り內定

理事長殷同(新民會副會長)理事川井正久(總務部長)大林太久美(管理部長)鳥海(輔導部長)監事徐番讓、帳英緒、蘆瀨議忠更に機構としては本府理事長の下に總務部(總務、經理、企畫科)管理部(管理、斡旋、登錄科)輔導部(輔導、經濟科)を置いて勞務者の登錄輔導のうち滿蒙及び華北內部における勞力斡旋を行ふ

人の時 ソ聯國防人民委員 チモシエンコ元帥

無敵獨軍の猛攻の前にソ聯がどこまで踏みこたへひぬくかが全世界の最大關心事となつてクローズ・アップされて來た赤軍建國廿年に當つてソ聯赤軍は世界無敵だと誇示したものの、やがてその試練台に立たされたわけで、特にこれまで國の興廢を賭けるやうな戰爭らしい大戰爭をしてゐない赤軍の實力は異常な關心事となつてゐる、このダークホースたる赤軍を率ゐて抗戰に起ち上つたのがソ聯國防人民委員チモシエンコ元帥である。粛淸の苛烈な嵐でトハチエフスキー元帥はじめ革命の元勳が相次いで失脚した中にチモシエンコ元帥のみは昨年ヴオロシロフ元帥の後を襲つてソ聯赤軍の總元締に選ばれた、抗戰ソ聯のホープである

セミヨン・コンスタンチノヴイッチ・チモシエンコ元帥は、恰も現に獨ソ戰場となつてゐるベッサラビヤ地方のフルマンカといふ一寒村に生れた、一八九五年生れといふから當年四十七歲の若さだ。貧農の家に生れ幼時から農場の日雇で働いてゐたが、廿歲のとき歐洲戰爭勃發で西部戰線に一兵卒として送られた、一九一七年の十月革命には赤軍に投じスターリン、ヴオロシロフのツアリツイン兵團に屬して非凡の軍事的才能を見出されたのがそもそもの今日ある第一歩であつた、デニキン白衞軍との戰ひはじめ數々の國內戰に奮戰したチモシエンコは幾多の武勳の傳說をもつてゐるが、數々の軍功と重傷の中にも典型的な武將の面目を發揮した

革命戰終熄後、軍事研究に沒頭し、その實戰經驗と理論を提げて赤軍の建設と實的向上につとめ、北コーカサス、バクー、キエフの各軍管區司令官に昇進した、一九三九年のフインランド作戰ではマンネルハイム線を打ち破つてソ聯軍の英雄と稱せられ、又レーニン勳章も授けられてゐる、チモシエンコ元帥は昨年五月ヴオロシロフ元帥が國防人民委員から國防會議副議長に就任するにおよびキエフ軍管區司令官から國防人民委員に就任して今日に及んでゐる

體育

全早大蹴球を招聘 廿六、七兩日京城で華々しく開戰 陣容と日程を發表

朝鮮蹴球協會で來征するWWW(全早大蹴球部)は廿二日東京發、廿四日京城着、廿六、七兩日京城で二試合、廿日咸興に二試合、八月二日平壤で一試合を行ふことになつたが、その陣容は工藤監督、永田マネヂャー以下廿名の選手を擁する強力ぶりである、京城では全京城、全普成と戰ふ

◇全早大陣容 ▲監督工藤▲マネヂャー永田▲選手(門衞)村形、島田(後衞)松岡、片岡、早川(中衞)立原、三宅、川島、宮田、加茂兄(前衞)花村、川本、藤井、米谷、裴宗鎬、加納、杉河西、中井、加茂弟

なほ蹴協七月以後の事業計畫、一部日程を左のやうに變更

◇綜合大會(十月)

◇大每主催全國中等大會朝鮮豫選(八月一日―三日)

拳鬪の梁政模 君プロに轉向 けふ初の試合

ベルデス對梁田光次の國際二大試合を中心とする職業拳鬪試合に、梁田に代つてアマチュアー日本バンタム級の選手權保持者梁政模君が出場、プロ轉向第一戰をペビー・ベルデスに挑んで首途を華々しくかざることになつた

六日(午後二時、京城運動場)行はれる全朝鮮拳鬪協會主催の國際拳鬪試合リットル・チャヴイエル、ペビー・

經濟警察、衞生課各一勝

總督府課對抗排球戰第一回戰は、四日午後四時半から總督府コートで擧行

經濟警察2―0保安課

衞生課2―1圖書課

戰時下・世界の體育

"目標"國防の一點 獨ソ戰こそはソ聯體育の鍵 ソ聯邦【5】

ソ聯邦の一般民間に"オソアヴイアヒム(國防飛行化學協會)"がある、一九二〇年に創立された軍事科學協會の後身である國防援助協會と、一九二五年に出來た飛行化學協會とが一九二七年に合併したのである

國民に軍事知識の普及、グライダー、飛行機の操縱、落下傘降下、射擊、馬術の訓練、防空防毒訓練をするものだが、それに必要な政治運動をしたり、その他の關係の仕事をすることになつてゐる

創立當初に既に六百萬人の會員を有してゐたが本年度においてはそれよりも遙に數を增してゐる、全國各地に百七十箇所の飛行俱樂部を持つてゐて、そこでは飛行機の操縱の訓練をすると共に、生產方面にも從事するやうになつてゐる、またグライダーの訓練をも行はせてゐるが、これは一九三六年の統計で一萬八千人に達してゐる

射擊方面にも力を入れて練達の射手を作らんとしてゐるが、これまた三五年の統計では百八十萬の人がヴオロシロフ射手出來たと報じてゐる、その後は發表を避けてゐるので詳しいことは分らぬが、これまた相當の數に上つてゐるものと見られる

同協會が主催して行つてゐるものに全聯邦落下傘降下大會がある、昨年十周年の大會が行はれ、近く十一年目の大會が行はれる筈であつたが、これは今度の獨ソ開戰で中止となり、代りに實戰が行はれる、從來のこの大會は一チーム五名、別に候補者一名を加へて選拔された、その他に個人競技、長距離競技、正確な着陸をするために半徑百メートルの圓內に着陸するものもあつた

グライダーは男子のみでなく女子にも熱中してゐて優秀な好選手が現れ、目覺しい記錄を作つてゐる、最近では昨年五月オリガ・グレビゴヴア孃がモスコー郊外のトウシノからゴルキー州のムウロムまで二八五キロを飛び新記錄を作つた、高度は二キロ、最大時速百十キロで、所要時間四時間十三分であつた

またオソアヴイアヒム協會では一九三七年から青少年の軍事教練の強化に乘出した、中等學校上級生のために軍事訓練學校を開設して軍事指導に當らしめその指導者を時々招集して協會で講業を授け、小口徑用銃を學校に配給したりする、ピオネール及び兒童に校外團の作業をすゝめ、少年通信士、少年海員、少年騎士、少年射手の制度を定めて章を與へ、模型飛行機競技、射擊、軍用犬、地形學等の軍事的の會を組織させ、それぞれ競技を行はせる

一般民家にはまた防空、防毒の訓練を授けそれぞれ家族防護團を組織させてゐる、防護團は團長、政治指導、財產管理人が各一名でその下に聯絡、警備、防毒、防火、衞生の五班を置いてゐる、一方ヘタグーロヴア女史が主になつて婦人の國防運動を行つてゐる、この中には飛行機操縱、射擊方面を希望するものもあるがなるべく工場、病院等の銃後運動に向けてゐる

さてこの組織、この方針がどこまで徹底してゐるかといふことになると分らないものがある、しかし今度ソ聯がドイツと戰つたことによつてそれが判然とするだらう、だがドイツが大勝し、ヒトラー總統がマイン・カンプの中に述べてゐるやうに、ソ聯國の存在を許さなかつたならば、ソ聯のこの組織は跡形もなくなつてしまふ

註…グーテーオー章規約は最近また一般に變更された、體育の特別の許可を得れば第一課程は十六歲以上の男女に、第二課程は十七歲以上の男女に受驗することが出來るやうになつた、これは軍事訓練の擴大を意味するものだ

農林の制覇成る 總督府各局對抗蹴球戰終る

總督府各局對抗第一回蹴球試合決勝戰學務對農林は、五日午後一時から總督府東側運動場で擧行、二―〇で學務を輸し農林が初の制覇をとげた

【學務】木村 上光 三宅 水金 南伊 金宮 山安 金
GK FB HB FW
【農林】出城 本川 村松 山川 田 前田 谷 基 田

農林2(1―0 1―0)0學務

◇第五日(四日)

農林4(2―0 2―0)0財務

學務3(2―0 1―0)1法務

朝鮮軟式野球聯盟事務所を移轉

朝鮮軟式野球聯盟本部事務所は、京城旭町二ノ四五へ移轉

職業野球戰

大洋	000000020A
阪急	000000000

0―2

けふの鍛錬運動

◇庭球 京城庭球聯主催、第三回新進軟式大會(九時)京城運動場

◇拳鬪 全朝鮮拳鬪協會主催、金明錫對リットル・ジャヴイエル梁政模對ペビー・ベルデス各十回戰、金剛イサム對朴公正八回戰外數組職業試合(二時)京城運動場特設リング

國防獻金

一、金二圓 江原道下隆國民學校 新村相東外一名

一、金五圓 平南城岩國民學校

一、金五圓七十錢 六年修學旅行團一同 右同校豐川三平外二〇名

日計金 四十三圓〇一錢也

累計金 十一萬一千二百四十一圓四十二錢也

皇軍慰問金

累計金 八萬七千四百五十圓三十六錢也

總計金 十九萬八千六百九十一圓 七十八錢也

放射線

【宮城】…五年振りに復活にきまつた北上川の川開きは來る廿日"海の記念日"に石卷市で盛大に行はれる

【千葉】…雨天でも大丈夫できる兒童の屋外體操"雨傘體操"が茂原國民學校で行はれてゐる、校長の創案

【愛知】…鄕土の勤皇碩學者功績顯彰事業の第一着手として今秋十一月一日名古屋公會堂で熱田信長三百六十年祭が行はれる、名古屋市主催

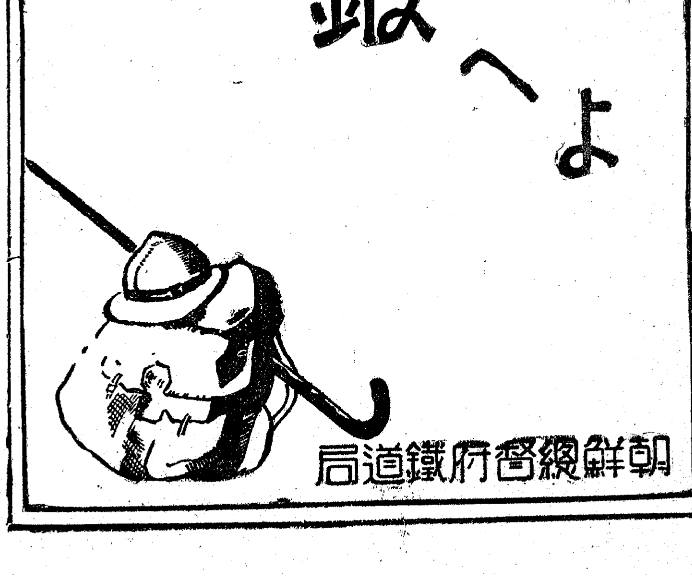

斯界の權威 タツノ式ポンプ各種

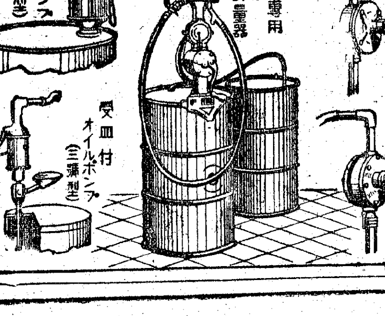

(カタログ進呈)

株式會社 東京龍野製作所 東京市東京橋 支店 大阪・名古屋

代理店 群山府全州通り二〇 群山 朝石 販賣 所

結核時 食慾不振に

タカヂアスターゼ

―澱粉以外も完全消化―

結核の如き熱性疾患時には食慾不振、消化不良に陷るが、タカヂアスターゼは一般局方ヂアスターゼとその組成を異にし、澱粉糖化力の著しく强大なることは勿論、麥芽、蛋白質、ペプトン脂肪、纖維素等數種の分解酵素を含有し、食物の完全消化を企及し、胃腸機能低下に適應す

(末) 14瓦 28瓦 (錠) 30錠 100錠

三共 SANKYO

東京市日本橋區室町 三共株式會社

京城府大和町 朝鮮三共株式會社

001.U.014

保冷 保溫 斷熱 防音 材料販賣 工事請負

湯澤商店工事部 出張所 湯津・元山・平壤 京城府龍山大島町九〇五番地 電話龍山

現代海洋文學全集 ★七つの海に輝く文學の虹

第一卷 靑春よさらば (獨) ハウスマン 高橋健二譯
第二卷 航海日誌 (伊) ソフィー 三浦逸雄譯
第三卷 救助船 (佛) ヴエルセル 石川湧譯
第四卷 曉の鳥號 (英) メイスフィールド 中野好夫譯
第五卷 ナーシサス號の黑奴 (英) コンラッド 內山賢次譯
第六卷 南海物語 (米) J・ロンドン 村上啓夫譯
第七卷 デリラ(上) (米) ケンドリック 岡本次郎譯
第八卷 デリラ(下) (米) 岡本次郎譯
第九卷 各國短篇小說集 各國作品 各譯者
第十卷 現代日本海洋小說 懸賞當選作家

第一回配本開始 デリラ(上) (菊判四六倍判 活字鮮明 每卷四〇〇頁內外 豫約不要 一冊一圓八十錢 送料十錢)

懸賞募集 (賞金五千圓) 詳細內容見本御覽下さい

內容見本呈

東京市芝區新橋七丁目 振替東京八四〇二番

改造社

陶像 頒布趣意書

製作者 香西克容先生

昭和七年二科展入選、昭和九年帝展特選、昭和十一年同無鑑査ト成リ、昭和十三年文展出品 陸軍省ニ買上ゲノ榮ニ浴ス

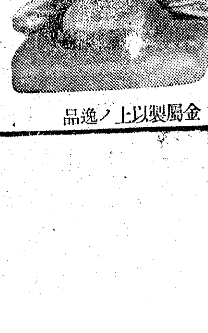

金屬製以上ノ逸品

製作料金

釜山本驛前(正面)

三宅琢道商店

振替京城七五四〇 電話二七〇・四五三〇番

無利子資金を貸出 職員の待遇を改善
金聯が本府へ要請

異常の躍進過程にあつた金融組合は地方民の要望に應へて組合數の增加を行つて來たため最近では業績頗る良好な組合が大多數を占めるとはいへ全鮮で五、六十組合は赤字經營を續けてゐるといつた破行狀態となり、ために組合本來の目的のため金利の引下を行はんとしてもこれ等弱體組合が邪魔になつて斷行し得ない狀態となり高度國防國家體制に到達するに至つたので金融組合聯合會では總督府の方針により弱小組織整理の前提條件として職員の給與改善に要する無利子資金の貸出を行ふこととなり本府の諒解を得ることとなつた、即ち物價との關係より職員の待遇改善によつて一組合二千五百圓程度の負擔となり、小組合は經營困難に陷り一方金利引下は計畫的に遂行しなければならぬので取敢へず待遇改善に要する資金を無利子で貸付け金利を全般的に引下げ得るやうな態勢に置く、而して一方に於ては組織の整理を繼承具體化するといふのである、なほ無利子資金は三ケ年程度の償還として百五六十萬圓と見られる

"急速にやれる 弱體金組整理"
金聯 松本會長談

弱體金融組合の整理統合については目下財務局で具體的檢討を加へてゐるが右に關し朝鮮金融組合聯合會長松本誠氏は語る【寫眞=松本誠氏】

弱體金融組合については愼重に考慮してゐるが最近の如く各種の金融組合が增設されたのは指導の徹底を速かにしたいといふ意圖からきたものでその結果組合の區域が狹められ、しかも組合の經濟力が豐でなければ組合の經營について經費が嵩むばかりで事業がうまく延びない、一面下級職員の待遇改善が叫ばれてゐる折からでもあり經濟力の充分でない組合は當然整理統合せしめねばならぬ、また貸出金利の引下が叫ばれてゐるときこれら弱體組合は依然高率の金利貸出を行はんとしてゐる、かくては全鮮歩調を合せて組合事業の進展を圖る上に支障を招來するわけで、從つてかやうな組合は當然整理せねばならぬ、また一組合で二郡にまたがつてゐるやうな組合もあるがかゝる組合は各郡の方針がそれぞれ異なるので金融上の運營を圓滑に遂行し得ない、よつてこのやうな組合も整理統合の必要がある、しかし弱體組合だからといつてそれは赤字組合の意味ではない、從つて總督府で多額の經費を計上して整理するといふ風な心配はない、財務局では三年計畫といふてゐるが組合整理の方針さへ決定すればあとは單に手續上の問題だけである

ステンレス製品は 組合で共販に決定

京城商議が奢侈品の製造販賣禁止によつて失業した金銀細工業者の一部を商場ならびに竹細工業へ轉業させるべく乘出したことは既報の通りであるが、さらに殘存の轉業希望者全部をステンレス細工へ轉業させることゝなり、このほど京城貴金屬細工組合に對する資材の配給割當數量が決定したので五日午後二時より商工會議所に組合幹部十數名を招致し、資材配給と製造品の販賣方法について種々打合せを行つたが、製品は組合で共販することに決定、かくて失業金銀細工業者の轉業更生對策も漸く目鼻がついたわけである

國家的要求を基礎に 地下資源開發に當れ
全鮮鑛山增產期間に際し 穗積殖產局長談

高度國防國家完成上、朝鮮における地下資源の開發は帝國當面の急務たるに鑑み、本府殖產局では金鑛を初めとする特殊鑛物の增產に全力を傾注し、その成績見るべきものがあるが、これに一層拍車をかけるため遂に國民總力朝鮮鑛山聯盟を結成、增產關係の萬全を期してゐる、この秋に當り殖產局では七月一日より九月卅日まで三個月間を期して全鮮鑛山の增產期間と決め、今や各鑛山は鑿岩機の唸り、爆破の炸裂、ツルハシの響きも勇ましく一丸一體となつて增產報國に邁進しつゝある、この增產一本運動開始に當り穗積殖產局長は一路增產報國に邁進する必要を力說して次の如く語る

七月一日より九月三十日に至るまで三個月間を全鮮鑛山增產期間と定め國民總力朝鮮聯盟の傘下にあります朝鮮鑛山聯盟主催の下に朝鮮全土一體となつて鑛業資源の增產に一段と拍車を掛けることになりましたに付きまして、此の運動が何を目途として居りますかの趣旨を御說明致し、各方面の御諒解と御協力とを御願ひ致したいと存じます

人類 の生活と地下資源との關係が如何に密接であるかといふことは今更申上げる迄も無いことでありまして、幾千年の昔から人類の歷史を石器時代、銅器時代、鐵器時代等と其の時代に人類が使用した鑛物製品の種類に依つて分類してゐることのみを見ましても明かであります、殊に十九世紀に這入りまして人類が鐵と石炭とを合せ用ひる樣になりましてから世界の文明は全く一變し汽車及汽船に依つて大砲、諸兵器の進步に依つて戰爭は激化するに至つたのであります、二十世紀になりましてからは石油と輕金屬との使用に依つて人類は遂に殆ど幾千年間待望して居りました大空を征服致しまして、交通は益々迅速となり戰爭に於ても陸、海軍の他に強力にして最も恐るべき空軍を編成するに至つたのであります

以上の如く歷史を回顧致しまするとき、何れの時代を問はず人類文明史の花形としては常に地下資源が燦然光輝を放つて登場してゐるのであります

今日世界の情勢を見まするのに東洋においては聖戰既に滿四年皇軍の勇武に蔣政權は既に壞滅に瀕して居りますけれども、歐洲の戰亂は其の餘波を東亞に及ぼすこと濃厚となりまして戰爭の長期化を豫想致すべきは勿論、何時世界の大動亂となるやも計り難き狀勢を孕んでまゐりました、此の非常時に當つて我が全國民は皇國臣民たるの精神を堅く固くして事に當るべきは勿論でありますが、然し

近代 科學戰の實況を見まするとき殊に重慶の爆擊、倫敦の炎上、一日に數萬噸を擊沈する潛水艦の威力、一日に數百里を驅けて而かも上將軍を擒つかしむることとなき機械化部隊の活動等を想起致しまするとき、戰爭と云ふ見地から見ますれば前線銃後に亘つて此の恐るべき近代諸機械の製造原料たる地下資源の必要性は何人も肯定するところであると信じます、然るに此の地下資源は諸國平和の時におきましては如何なる世界の果からも最も優良なる原料を輸入して必要兵器機械の製造に當てることが出來るのでありますが、今日の如く戰禍が全世界に擴まるに從ひまして外國品に依存する希望は次第に稀薄になつて行くのであります、時局下に於て最も必要なる地下資源が外國に依存することは困難であると致しましたならば當然の歸結として之を國內の生產に需め、量に於ても種類に於ても出來得るだけの大增產を行ひまして國家の用を充足してまゐる必要のありますことは洵に自明の理であります

全鮮 の鑛山業に從事せらるゝ各位は既に戰爭以前からこの覺悟を以て斯業に邁進せられつゝあるのでありますが戰雲の益々擴大致しまする今日特に『全鮮鑛山增產期間』を設けましてこの覺悟を新たにせんと致しますのがこの催しの主眼であります

內地におきましては既に五月一日よりこの運動を開始致して居るのでありまするが、朝鮮におきましては產業の大本たる農業の田植時期を考慮致しまして七月一日からといふことに致しました、この運動の期間を三ケ月と致しましたのは勿論增產の必要は三ケ月にして終るものでは無く戰爭が長期化致しますれば致しまするほど尙切實になつてまいりまするのでありまするがこの長期に亘る實行の準備と致しまして本日より三ケ月の間に內に對しては勞務者の訓練、物資の節約並に愛護等

鑛山 の經營を合理化して能率の增進に努め、外に對しては地下資源開發の重要性を說明して認識を深め全鮮一體となつて鑛產物の增產に全力を傾倒し此の期間を通して顯著なる增產の實を擧げると共にこれを契機として今後における鑛業推進の一つの良き型を作つて行くことが此の三ケ月の間における努力であり、念願であります

從つて增產と申しましても此の期間內に唯、無秩序に多く採掘して一時の成績を擧ぐることに汲々とし、爲に鑛脈を亂して其の後における鑛產の禍根を作るが如き方法を强制するものではありません、この點は克く御諒解を願ひたいと存じます、かう云ふ亂暴な遣方に出でずとも山に於て働く人々の氣持が上から下に至る迄鑛業報國の精神に歸一し上下一致して整然たる

採掘 の促進、これ迄の弊害の除去、機械の整備、食糧運搬其他の諸問題に就て內外の連絡に專心邁進してまいりましたならば一人の誠は全鑛山を結束せしめ、一山の成果は四隣を動かして終に全鮮を擧げて鑛業報國の精神を堆積し多くの鑛山の無理をせずして大增產の實を擧ぐることが必ず出來ると確信します、こゝに一例を擧げますに於て官民一致の協力により百四十萬圓の金鑛石が可惜水底に沒するのを防ぎこの『國の寶』を安全に運び出した御話を致して見ませう、平安北道碧潼郡に碧潼鑛山と云ふ山がありますが此の山から採掘せられた礦石一萬七千噸價格百四十萬圓が運搬船の都合等により鴨綠江岸に貯鑛狀態となつて居たのであります、然るに一方鴨綠江水力電氣の水豐ダムの築造工事は、次第に進捗致しまして湖水の水位は日に日に高くなつてまいりまするので此の

貯鑛 は日ならずして水底に沒するの危機に瀕したのであります、ここにおいて鑛山は勿論、碧潼郡廳、警察署、面事務所等が一體となり愛國班員延人員一千餘人を動員し鑛山常備人夫五千人と協力し只管荷造運搬に努力すると共に水上の運搬も私設鐵道、官設鐵道も共にこれに協力して四月二十三日より一ケ月の間にこの一萬七千噸の貯鑛を綺麗に搬出して百四十萬圓の國利を取りとめたのであります、この事實は重要なる資源を水沒より免かれしめたのみならず、愛國班の協力により總力運動の重要性を一般に認識せしめ、なほ愛國班の眞摯なる

活動 に刺戟せられて鑛山方面に於ても作業能率が平常より五割方上騰したと申すことであります、これは單に或る一地區に於ての出來事ではありまするが增產運動を開始致しまするに當りまして深く考へて模範とすべき實例であると存じます、一方に於て世間では鑛山の事業であるといへば直ちに一攫千金の事業であるかの如く誤解して或は之を卑み或は鑛山の經營に支障のあるのをも顧みずして莫大なる寄附等を强要する向もあるのであります、が眞面目なる鑛山の經營は決して勞せずして巨利を博するやうな性質のものではありません、もし利益あらば增產の爲に使用して生產力擴充にする必要があるのであります、一攫千金は唯山の賣買にのみ專らする賣山業者のみが獲得し得る利益であります、世間一般が鑛山業者と斯る賣山業者とを混同して居ることは鑛業の發展に著しき

障害 となつて居ります、此の期間の運動に依つて鑛山業は時局產業ではあるけれども直ちに投機產業ではないと云ふ認識が一般に徹底しましたならば地下資源開發の上に此の上なき幸福と存じます

今回は增產の對照たるべき鑛物の種類を單に、十四種に止めて居りまするが之は差當り國家が最も重要性を認め、速かに大量の增產を強く要求してゐる鑛物であります、決して他の鑛物が不必要と云ふ意味では無く他の機會には他の鑛物の增產をも企圖することゝなりませうから此の點諒解の無い樣に御願致します

此の增產の期間が終りますれば成績の特に優良なる鑛山、技術者、勞務者、及び愛國班に對して嚴密なる審査を經まして十一月三日明治節を期して國民總力朝鮮聯盟總裁、朝鮮鑛山聯盟會長より表彰狀、記念品或は副賞、徽章等が授與せらるゝことになつて居ります、勿論此の

名譽 を獲得する樣御努力を願ひたいのではありまするが其よりも一層大切なことはこの期間內に名譽を得ると否とに拘らず全鮮鑛山業者並に從業員の一致團結が上にも固くなつて最高度の能率を發揮すると共に鑛業の重要性が半島二千四百萬同胞に認識せられて全鮮を擧げて鑛業報國の大義に徹し以て皇道を宣揚せんとするのが最も深き念願でありまするから運動の初めに當りまして、縷述して申上げて置きます

朝鮮は地質の關係上內地に產出しない鑛物、然も銃後に必要缺くべからざる鑛物を多く生產するのであります、この半島の特殊性から考へましても地下資源に依つて外國依存の稀薄となりました今日我々半島同胞の眞に蹶然として立つべきときであります、勿論地下資源の開發に依つて個人の利益を增加するのも結構でありまするが如何なる場合にも地下資源の開發は常に國家的要求を基とすることを忘れてはならぬのであります、昔聖武天皇の御代に東北地方から金を產出しましたときに大伴家持が長い歌を詠んで、或は國の爲に之を喜び、或は自分の先祖の忠烈を想ひ起し歌の中に彼の有名な『海行かば水づくかばね……』と詠つて感慨に耽り、最後に反歌として『すめろぎの御代榮えむとあづまなるみちのく山に金花さく』と詠んで居りまするが、此の地下資源の開發に依つて御國の榮え行く樣を力強く、然も朗かに喜び讚へた精神こそ增產運動の

契機 として吾々が永久に持ち續くべき氣持であることを感じ純眞なる氣持を以て地下資源に對する開發に一團となつて今日より新たなる一步を踏み出したいと存じます【寫眞=穗積殖產局長】

各鑛業組合 增產運動に協力

既報—鑛山業界では鑛物增產運動に對する各鑛業組合の協力については先般重石同業組合が率先して前年同期に比し五割增產の目標を樹立したが、雲母鑛業組合ならびにタングステン、水鉛鑛業組合も步調を合せて增產運動に協力することとなり、雲母鑛業組合は來る十日鑛業振興會社會議室において右に關する打合せをなすことゝなつたが、大體增產目標は前年同期に比し二割程度が目論まれてゐる

鮮產品の輸出取扱ひ 今後は內地同樣
荒山朝鮮貿振專務歸任談

朝鮮貿易振興會社專務荒山隆氏は第三國向け輸出商品の手續き改正その他につき中央と折衝のため約一ケ月に亘つて東上中であつたがこのほど歸城して次の如く語る

鮮產品にして內地の港から第三國へ輸出される商品は從來內地で輸出證明を受けたうへ輸出してゐたが、これは手續が煩雜であるのみでなく

朝鮮 の輸出貿易をチェックされる懼れがあるので關係當局と折衝した結果、今後は當社の販賣證明書へ日貿が證明のスタンプを捺し、內地產品と同樣の取扱ひで輸出でき得ることとした

次に貿易の統制强化に伴ひ、鮮產輸出品への規格ならびに價格統制が實施されることゝならうが、これによつて粗製品を

輸出 してゐる業者はますます窮境に陷るわけである、金屬類その他强度の統制を受けてゐる商品の原材料關係は當社自體の手當と日貿の手を經るものとの二本建にした

最近日貿が中心となつて輸出原材料買取會社の全國懇談會を設けたが朝鮮と台灣は準會員となつた、この懇談會は一貫した貿易統制を實施するために生れたもので東京および大阪で年四回會合懇談することになつてゐる

內外地物價連絡會
朝鮮側出席者は齋山事務官

戰時低物價政策の遂行上、內外地の物價諸問題の連絡は益々緊密化しなければならぬので拓務省では來る十日內外地物價連絡會議を開催するに決定、朝鮮總督府係官の出席方を慫慂し來つた、よつて本府では物價調整課齋山事務官を出席せしむることとなつたが、本會議に對する朝鮮側の提案は左の重要十七項にわたるものである、即ち次の如し

一、內地業者間の賣買契約に關する件
二、修繕料その他の財產的給付の統制に關する件
三、停止條件附賣買に關する件
四、重要化學工業品の價格決定に關する豫定時期に關する件
五、鐵鑛石の値上申請に關する件
六、鰹節の乾燥程度を明示せられたし
七、日本石炭の販賣建値改訂の場合の事前連絡に關する件
八、朝鮮向九州炭を內地籍機帆船にて運搬せる場合の機帆船の運賃及び滯船料の連絡に關する件
九、朝鮮無煙炭の滯船料に內地側に於て全額負擔願度きこと
一〇、內鮮間海上運賃の改正に伴ひ移出入物資にしてこの價格指定に付CIF價格を以て指定せられあるもの、運賃値增高に關する件
一一、商工省告示第二百廿九號に關する件
一二、代用ロープの價格指定促進方の件
一三、株式に依る價格指定に關する件
一四、パルプの價格改訂に伴ふ製品に對する方針如何
一五、纖維品查定に關する件
一六、纖維品の朝鮮へ移出配給段階に關する件
一七、宅地建物等價格統制令第六條の運用に關する件

全海陸輸送部門
官廳新體制案の實行を要望

輸送問題は海陸の全部門を通じ再編成の要が叫ばれてゐるが、これに伴つた官廳新體制案の實行が要望されてゐる、すなはち、民間企業の統制は、全面的に强化されて來てゐるが、行政機構は依然をはじめ、自動車等の混亂と複雜さの中に重大化した部門にみる多岐性は勿論、一貫綜合行政の要望が產業側との緊密性において痛切となつてゐるにもかゝはらず、過去の行政機構のまゝに分裂されてをり速かに遞鐵兩局が隨時連絡を探つて圓融性ある綜合運營を期して交通院(假稱)の中に陸運、海運、空運の三局制をおき、陸運局には鐵道、自動車、港灣、通信、小運送の各部門を、海運局には造船、船員、港灣、倉庫の各部門を、空運局にはそれぞれ陸上施設を含めた業務を內容として全交通政策の一元的統制と運用を期するもので現在遞信局の現業行政はそのまゝとし監督、企畫は一本とせねばならぬとする、右に關し關係各局間に後進的な半島こそ內地に先んじて交通行政の再編成を必要とするとそれぐ゛ほゞ右の如き再編成案を準備し、これが實現について各方面との綜合をなしつゝある、この交通關係各局相互間においてこの新體制案が協議されてゐることは官廳新體制具現化の波が高まりつゝあるとき、いかなる方向への發展をみるかは各方面から重視されるに至つた

海外依存から脫却 資源開發に驀進
半島各種鑛山に拍車
全鮮鑛山增產強調運動實施

國際情勢の緊迫化に鑑み各種鑛產資源は海外依存から脫却を餘儀なくされるに至り本邦重要地下資源を擔當する半島は國策の要請に應へ高度國防國家體制確立に拍車をかけ鑛產物の增產を期する增產强調運動を朝鮮總督府殖產局、朝鮮鑛山聯盟、各道鑛山聯盟主催、本府、國民總力朝鮮聯盟後援の下に官民一致協力鑛業報國の實效を收めるべく七月一日から九月末日まで全鮮鑛山一齊に開始された、期間中は各鑛山に必要な施設を充實して今後の增產に資し鑛業の重要性を一般に認識の徹底を圖り國策に協力せしめる一方各種福利施設の改善强化を圖り從業員の物心兩面における生活向上を期しその他鑛山の開發增產に協力援助し稼行率を增進、勞務者の移動を防止して人的資源を確保することとなつた、增產目標鑛種は金、銀、銅、鐵、石炭、タングステン、水鉛、鉛、亞鉛、硫化鐵、雲母、螢石、石綿、黑鉛の十四種である、なほ强調運動は左記要綱により實施、普及宣傳を圖り、本期間終了後十一月三日を卜し鑛業實績、勞務稼行率および災害率等を參酌して綜合的成績優良な鑛山並に技術者、勞務者及び愛國班中特に成績優秀なる者は審査員の審査を經て表彰をなす一方、鑛山聯盟關係者以外の者で鑛山の指導、勞務の確保、その他鑛山の開發增產に協力援助の功績顯著なる者に對しては道鑛山聯盟會長より感謝狀を授與することとなつた

實施事項

一、鑛山

(イ)實施計畫 各鑛山は夫々其の鑛山に適應する實施計畫を樹て之を道鑛山聯盟に報告すること、期間終了後其の實績に付亦同じ

(ロ)福利施設の改善 此の期間中成るべく速に各種福利施設の改善強化を計り以て從業員の物心兩面における生活向上を期し稼動率の增進、移動防止に努むること

(ハ)災害防止 本期間中特に災害防止上必要なる施設を改善強化し從業員の注意喚起に努め無事故を期すること

(ニ)給與 勞務者の稼動率及能率向上を促す爲本期間中成績優良の者に對し給與上特別の考慮を爲すこと

(ホ)勞務者の確保 期間中特に勞務者の確保に努むること

(ヘ)輸送の圓滑 出鑛物及資材の輸送に關し關係當局又は業者と緊密なる連絡を保ち滯貨を生ぜざることに努むること

(ト)創意工夫の勸奬 本期間中鑛山における能率增進、消費規正其の他に關する創意工夫の奬勵に努め其の有效なるものは之を發表して一般の利用に供せしむること

(チ)その他 時局認識の徹底、貯蓄の勸奬、廢品回收等鑛業報國上必要なる實踐に努むること

二、中央及び道鑛山聯盟

(イ)實施計畫 各道鑛山聯盟はその管下各鑛山に對する一般實施計畫を樹て各鑛山聯盟に通達すると同時に中央鑛山聯盟に報告すること、期間終了後その實績に付亦同じ

(ロ)ラヂオ放送 期間開始の當日朝鮮鑛山聯盟會長及び國民總力朝鮮聯盟總務部長の放送を行ふ

(ハ)給與 中央及び道鑛山聯盟は勞務賃金に對し特別の措置を講ずる爲め必要なる事項に關し夫々關係當局との連絡をなすこと

(ニ)食糧の確保 中央及び道鑛山聯盟は食糧の確保に關し夫々關係當局と連絡し配給の圓滑を期すること

(ホ)生活必需品の確保 前號に同じ

(ヘ)勞務の確保 中央及び道鑛山聯盟は關係當局と連絡し鑛山勞務者の確保に努むること

(ト)住宅の確保 道鑛山聯盟は住宅の供給斡旋に必要なる事項に關し各關係當局と連絡し鑛山を指導してその建設改善に努めしむること

(チ)勤勞奉仕隊の勸奬 道鑛山聯盟は管下鑛山勞務資源の補足及び鑛山思想の普及向上を計るため勤勞奉仕隊の勸奬に努めこれに關し必要なる事項につき關係當局と連絡を爲すこと

(リ)輸送の圓滑 中央及道鑛山聯盟は鑛山出鑛物及資材輸送機關の圓滑なる運營を期するため關係當局及び業者と連絡し又は協力を求むること

(ヌ)奮勵隊の派遣 本運動の實效を期するため本府職員及び聯盟幹部等を以て組織せる奮勵隊の派遣をなすこと

普及宣傳

(イ)運動の實施の周知徹底 期間開始前各鑛山聯盟及び各鑛業會社はその聯盟員又は從業員に對し本運動の趣旨及び要領を充分に周知徹底せしむるやう新聞實況放送等適當の方法を講ずること

(ロ)講演會及び懇談會の開催 本期間を中心とし半島鑛業の重要性を一般に認識徹底せしむるため中央地方共に本府職員及び聯盟幹部その他知名人士の講演會又は懇談會を計畫實施すると地方における實施方法は道鑛山聯盟又は各鑛山聯盟において適宜計畫すること

(ハ)ポスターの掲示、ビラ等の配布 中央鑛山聯盟において印刷配布する豫定なるも地方においても道鑛山聯盟及鑛山聯盟に於て夫々地方の事情を參酌し考案實施すること

(ニ)映畫、ラジオ、新聞、紙芝居、宣傳塔等の利用 各地夫々適應せる計畫を樹て實施すること

表彰

別に定むる處に依り期間中鑛山の操業實績、勞務者稼動率及災害率等に依る綜合的成績優良なる鑛山並に技術者勞務者及愛國班中特に成績優秀なる者に對し審査委員の審査を經て十一月三日を期し表彰並に表彰者の放送を行ひ其の名譽を顯揚すること

一、中央表彰

(1)鑛山 期間中成績優良なるものに對し國民總力朝鮮聯盟總裁及朝鮮鑛山聯盟會長より表彰狀及記念品又は副賞を授與す

(2)技術員 各道鑛山聯盟にて表彰すべき者の中優秀なる者に對し國民總力朝鮮聯盟總裁及朝鮮鑛山聯盟會長より表彰狀及記念品又は副賞を授與す

(3)勞務者 各道鑛山聯盟にて表彰すべき者の中優秀なる者に對し國民總力朝鮮聯盟總裁及朝鮮鑛山聯盟會長より表彰狀、徽章及記念品又は副賞を授與す

(4)愛國班 各道鑛山聯盟にて表彰すべきものの中優秀なる班に對し國民總力朝鮮聯盟總裁及朝鮮鑛山聯盟會長より表彰狀及副賞を授與す

二、地方表彰

(1)技術員 期間中成績優良なる者に對し道鑛山聯盟會長より表彰狀を授與す、但し道鑛山聯盟の事情に依り記念品又は副賞を授與することを得

(2)勞務者 前號に同じ

(3)愛國班 前號に同じ

三、創意工夫の表彰 創意工夫にして特に有效なりと認めらるゝものは內容審査の上表彰することを得

四、選奬審査機關 表彰審査機關は別に定むる處に依り各鑛山聯盟會長においてこれを定む

五、表彰數 中央及地方において表彰すべき鑛山、技術員、勞務者及愛國班の數は別にこれを定む

▲附記 本要綱に基き增產すべき鑛物以外に屬するものに對しても別途一般年間表彰として本要綱に依るものと同時に表彰す

荷造包裝協會 十日創立總會

朝鮮貿易協會が產婆役となつてかねて設立準備を急いでゐた荷造包裝協會は諸般の準備を完了したので、いよく十日前後に創立總會を開き役員、事業計畫その他を附議決定することゝなつた、なほ同協會では荷造包裝の改善に對する一般の認識を深めるため今秋九月京城で"荷造包裝展覽會"を開催する豫定である

大福帳

協同證券の挺入株は生產擴充株中比較的實勢以上に低落してゐる株が目標であつたはずだ▲ところが實情は挺入れせずとも悠々プレミアムがついてゐる優良株のみを買つてゐるといふ非難が出て來た▲特に朝鮮の株式などは一顧も與へられず、全く繼子扱ひである▲大體協同證券が出來る時に鮮內株も買つてくれるといふことに勢ひを得て同社の株を二萬株も引受けたものだし▲又朝鮮へはこのために支店か出張所も置くといふ話だつた▲それが一つも實現しないでは朝鮮側の連中が尻をまくるのも無理がない▲しかし朝鮮の株を買へと强談判に及んでも、この調子では見込みもあまりなささうだし▲申譯にいゝ加減な態度で株をいぢくられては却つて迷惑する場合もある▲こんなことなら當初の豫定通り朝鮮だけの挺入會社をつくつた方がよかつたのかも知れぬ

營業案內送呈
短期 清算 延米 正米
株式週報送呈
內海清藏商店
京城明治町

日本曹達株式會社製
素晴しい化學の力で 害虫は勿論害虫卵までも根絶させる防虫劑です!
(全國有名藥店百貨店ニアリ)
二大錢入・四四錢入・一〇〇錢入
見本進呈
衣服を護る
日曹腦
殺虫・カビ止
發賣元 合名會社 藤本商店 大阪東區道修町

中年の…奧さまへ!
中年から中年すぎの女性は、チョッとした事にも、すぐ疲れやすく、若い時の元氣がなくなつて來たばかりか、よく肩がこるとか、逆上るとか、冷えるとか、メマヒがするとか、そして顏に小ジワが殖え、肌がタルンできて、なんとなく年寄りじみてきます。
(こ)れは女性としては、實に情けない事で、そして、かうした疲れとか、肩こりとか、いあいとか、…
かなり不愉快です。
これを婦人の更年期障碍と言ひ、年と共に卵巢の働らきが衰弱して、そこから分泌されるホルモン(これを學術上、卵胞ホルモンといふ)が不足し、全身に充分ゆきわたらなくなつて來たからです。
(注)今評判の新女性ホルモン「ギナンカプセル」とは、若い動物の體內から、卵胞ホルモンの純粹成分だけを抽出し、これを射でなく、內服ことによつて腸から血管を通じて、體內に補給することに成功したものです。
となり、血行血色が良化され、それにつれて、肩こり、頭痛、冷え、疲れ、逆上、メマヒなどがなくなるばかりか、毎月の生理も順調となり、お化粧と違ひ顏ばかりか、からだまでが生地から艷々と滑らかになり、ちようどホルモンの充ち滿ちた
(女)盛同樣、氣分までが朗かになるので、若い女性は勿論、中年から中年すぎの奧樣、お年寄りまでが大へんなお喜びで、各方面で盛んな賣行きを示してゐます。
因みにギナンカプセルは、一時的の刺戟劑とか興奮劑は少しも含まれず、純粹の卵胞ホルモンですから、のみつづけても少しも害がないばかりか、價格も效力に比し、次の如く頗る低廉です。
(價格) 一ケ月分 五円 三ケ月分 十三円
各地の藥店、デパートにあり
(ギナンカプセル詳細說明書は販賣元より進呈)
販賣元 友田合資會社 東京市日本橋區本町三ノ三
新女性ホルモンの ギナンカプセル
G.661

慢性★急性 胃腸病には
胃腸病 食慾不振 胃酸過多 消化不良 腸カタル 胃痛 胃酸過多
用ふることは疾病治療上の鐵則である ◎適劑を適症に
本劑は和漢方藥製劑にして多量のヘーフェ植物ホルモンを含有せる理想的合劑であり、ソーダ類アルカリ性含有されて反對作用なき故に連用しても副作用又は中毒のおそれなく的確に治る富士胃腸藥を投與すべきである
◎各地有名藥店に有り
三日分五十錢・七日分一圓・十五日分二圓・卅日分三圓五十錢
製造發賣元 富士屋藥房 京城府南大門通一丁目 振替京城二五〇四一番
代理店 株式會社 木村藥房 京城本町四丁目 振替京城四五七番
富士胃腸藥

Ideal Ideal Ideal
汗と白粉
汗が出ると白粉は剝げる 反對に——ヒフが收斂されて汗が引くと白粉はグンと長持ちする 本品はこの收斂性を應用した粉白粉です。だからつけた時の美しさがいつまでも長持ちするのです
白 肌色 濃肌色 小麥色 綠色 新肌色(黃色)
匂ひジャスミン
アイデアル粉白粉 六百番
東京 高橋東洋堂

田邊販賣品
下痢、食餌中毒に
エキリジン錠
從來の吸着劑、整腸劑と本質を全く異にする動物性の强力新劑にして腸內の異常醱酵の制止並に有害菌の吸着等の綜合作用を速効的に發現するが故に……
夏期に頻發する食餌中毒、急性胃腸疾患、疫痢等に適應され、その效果を賞讚される。
六十錢・一圓三十錢
10

これから手離せぬ
胃腸の手當に 疲勞の恢復に 頭痛の防除に
夏こそ! 一番重寶な必携要藥仁丹
熱 口臭 胃弱 胃痛 腹いた 食傷 下痢
仁丹

VIKURA
体質改善 超高度の強壯精力劑
ビクラ
心身改善の推進力
從來の榮養强壯劑は第二次的、即ち單に榮養物を與へると云ふに止るのに反しビクラは積極的に衰弱せる身体に活力を加へ、各機能を根本から積極的に活動させる綜合作用をもつ進步した最も理想的な强壯劑です
ビクラにはアルツモン、燐、コラエキス、ストリヒノス、マンガン等の重要榮養素が學理的に配合され、是等の成分が協同的に作用し迅速に目覺しい治療効果を發揮します。
實業家、事務家、著作家、研究家、產業戰士、學生、スポーツマン等精神的、肉體的の劇務家にとつてビクラこそ健康保持の必要缺くべからざる强壯劑です
適應症 心身の過勞、神經衰弱、食慾不振、結核、腺病質 新陳代謝障碍、榮養不良、精力減退、視力減退 四肢冷感、重病後及び手術後の恢復期等。
シロップ狀液劑 二五〇瓦入 二円五十錢
糖衣錠 一瓩入 七円八十錢 一〇〇錠入 三円
製造發賣元 岡山市紙屋町 株式會社 林源十郎商店
(全鮮有名藥店に販賣す)

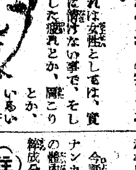

中鮮京日

京畿道通信網
仁川支局（電話三五七番）永登浦支局（同三一六番）開城支局（同四一五番）水原支局（同三二一番）長湍、汶山、江華、廣州、平澤、驪州、議政府、安城各通信部

我らは皇國の職業戰士
この腕、この體で職域奉公せむ
業種別第一回聯盟結成

【仁川】國民總力各業種別第一回聯盟結成式は四日午後二時から仁川神社齋館に菓子商、家具陶器商、輸業、醸造販賣、履物商、撚業、織物商、時計金屬商の八聯盟の一千百八十三名の聯盟員が集合、府總力聯盟理事長代理二瓶防衛指導部長が臨席して擧行した、役員氏名左の通り（括弧內上は理事長、下は常務理事）

菓子商聯盟（宮本良吉、西原茂雄）▲家具陶器商聯盟（油谷勘三郎、岩崎久治）輸業聯盟（渡邊勝、尹泰相）▲醸造販賣業聯盟（代田繁治、岩本國治）▲履物商聯盟（村上光雄、浦部軍一）▲撚業聯盟（大石寛作、吉原壽市）▲織物商聯盟（只佐京一、金弘永）▲時計金屬商聯盟（岡田辰市、吉田倉）

なほ第二回業種別聯盟の結成式は八日午後二時から仁川神社において醫師、齒科醫、藥業、食肉營業者、接客業、古物商、穀商、米穀商、金物雜貨商の九聯盟が擧行する

青年隊長の手柄

【永登浦】永登浦青年隊分隊では管內に頻發する窃盜犯を一掃すべく自發的に夜警隊を組織、水も洩さぬ布陣を實施し以來二日午前二時頃飯島分隊長指揮で原初次二郎、高二一堂君が町內を廻つてゐる矢先擧動不審な三人組を誰何中三人は驚しとたん逃のびようとするところをその場で格鬪の末、組伏せ最寄の交番に連行、取調べた結果、右は今迄府內に被害を及ぼした窃盜團の姜元（三）寄雨善（二）李順天（三）であることが判明、そのまゝ本署に留置嚴重な取調べである、原、高二人の青年團員は四日松下署長よりその果敢な行爲を賞し金一封と表彰狀を夫々授與された

記者野球團
齒科醫軍と對戰引分け

【仁川】しばらく鳴りをひそめてゐた新聞記者團野球チームは齒科醫師軍の挑戰に應じて四日午後六時から仁中校庭で齒科醫師軍の先攻で開戰、齒科醫師軍一回表二點を先取すれば記者軍その裏一點を返し二、三、四回兩軍無爲のちその裏記者軍一點を奪還してこゝに同點となり一點を爭ふ接戰が展開されたが、七回を終り日沒のため二對二の引分け戰に終つた

清水を湛へて
けふ安養プール開く

【永登浦】新緑したゝる風光明媚な冠岳山の麓に明鏡止水の如き清澄な淡水を湛へて安養プール開式は慣例により七月六日午後二時同構內水神宮前で古澤安養驛長始め伊藤道議員以下多數列席の下に盛大に擧行されるが當日は選手の模範水泳を以て入水の魁をなし後一般に公開する豫定である、なほ從來の催し物は時局柄とりやめ施設方面により一層意を注ぎ利用價値を高めることになつてゐる

バスの時間改正

【丹陽】去る一日より京慶線開通にともなふ丹陽、堤川間自動車定期時間改正とともに一回增發することになり交通利便に資することとなつた

丹陽發	堤川着
午前七、三〇	九、一〇（增）
同 八、五〇	一〇、三〇
午後四、〇〇	五、三〇

戶田組の暴擧
雨中に河川堤防を切斷して作業

【永登浦】二日から晝夜を通じてつく豪雨で例の如くまたも水魔に襲はされてはと永登浦警防團では三日午前第二、四分隊員の非常招集を行ひ中川分隊長以下百二十餘名が警員と協力して要所々々布陣水防警備に萬全を期したが當日楊平、道林町の堺日本機工裏にある安養川堤防では折しも恰度戶田組が工事のため幅五五米餘の堤防を切斷して危險なる作業中であつたので地元住民は雨から堤組に對しさうした一方的作用を續くべくして不測の水害を懼らしてはと再三注意を促したにも不拘愈よ安養川の水勢が激しくなるや流れ出したので、警防團は急遽午前八時から同地附近一帶の不安に驚られた住民を安堵させた、なほ當作業中は第三分團伊山警護部長の果敢な活躍に依つて濁流に押し流される少年金浦郡陽東面新亭里金在五（一三）を救つたが、深さ四米もなる濁流に入り四十米の地點でまさに危機一髮のところで帝國海軍で鍛へ上げた義勇を發揮し自在なる水泳で追着き救助した

獻納の眞鍮食器
南部町會に山と積まれた赤誠譜

【永登浦】管內南部町會では事變記念日を控へこの程町內各家庭に餘分又は破損眞鍮食器類を集めてみんな獻納すべく町內に呼び掛けたところ方々からわれ先にと持込んだ食器、箸、サジ等が瞬く間に山と積まれ五日現在四百點に及ぶといふ盛況を呈し特に年寄人の家庭には衞生的によくない眞鍮食器類を珍重がる弊風がある點等考へる場合こんどの美擧は新體制生活に伴ふ生活を樹立するによき動機になるのだと大塚町總代は大變喜んでゐる、七日一杯まで醵集されたものを全部まとめて獻納する運びになつてゐる

豚肉で貪る

【江原】通川警察署では經濟警察の活動により本籍江原道原州郡巖東面新里七五飲食店豚肉販賣業江城七郎（三七）を暴利行爲で罰金二十圓に處した
右江城は十五年七月頃から內地主要都市で生活必需品たる豚肉の需給極度に逼迫し其の價格昂騰しつゝあるを察知して生產地たる地方農村から生豚を都市に搬出し販賣すれば利潤莫大なるを豫想し通川地方生豚市場價格から五割以上の利潤を得るは容易なりとの見通しをつけ十六年八月十八日通川郡內各地から市價二割程度の高價で生豚三十七頭を一千九百二圓で買をなし平康府以下不詳金某に對し運賃諸掛りを差引二千百圓で販賣し平均通川市場價格から五割以上の暴利を得たる事が發覺したものである

炭の江原へ
ガス用規格決定

【春川】本道產木炭の品質向上を圖りその販路擴張に努め〃江原木炭〃の名聲を益々高揚するため六月十九日附道告示を以て各種木炭規格に對してその規格を定めるところあつたが規格第十條第二項を左の如く改め更に瓦斯用木炭規格を追加し一日から實施した

第十條第二項を左の如く改む 木炭には第五號樣式の檢查證票に第六號樣式不合格印を押捺し之を俵に心繩結止（心繩を有せざるものに付ては適當なる個所に附し第四號樣式の番封紙を貼付け封印をなす）但し瓦斯用木炭、粉炭、製鋼用炭等特殊木炭には第七號樣式の檢查證票を用ふ

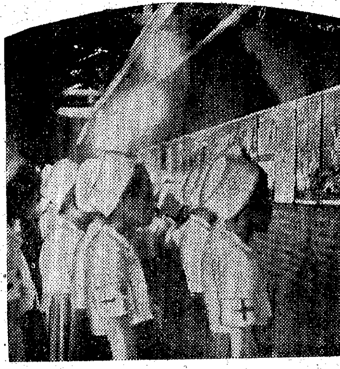

不斷の訓練
工場安全週間五日の行事

【永登浦】管下各大小工場は工場安全週間の三日の設備改善協力日四日の作業規律徹底日と諸般行事を滯りなく徹底的に行ひ好成果を上げつゝあるが、愈よ五日は待避訓練日を迎へこれまた上々の成績を示した

……◇……

半島纖維產業の傳統を誇る京紡は手入れの行屆いた庭園の珍花奇木はきのふの雨で一層あでやかで、床しく噴水塔はのびやかに水晶柱を吹き上げてゐる、恰度金林工場長は留守で陳工務主任が親切に案內してくれる、職員達は皆安全週間を謳ふ白地に綠十字腕章も他の工場で見られないいでたち、眼につく紡績部、織布部に通ずる廊下の壁には先進內地から取り寄せた安全週間のポスターが展覽會場のやうに貼られてゐる、當工場の安全指導標識は

一、安全裝置は一日も早く、過失があつても災害とならない
一、安全別箇は不斷にやれ、やめると必ず怪我が多くなる
一、事故の原因には必ず分析せよ惡い條件が重なり合つてゐるから
らそれを究め教育せよ
一、新入者には危險個所を明示し機械の癖を充分知らしめよ
一、新しい人は必ず古い人と組合せて安全指導せよ（以下略）

などで、すさまじい意氣込みである、陳工務主任は眼には何か信念を漲はせて週間の意義を左の如く語る

兼々うちの工場では安全行事に意を注ぎ先進內地から安全委員といふ雜誌をとるなり又安全ポスターを毎月七八枚取り寄せてなるべく內地の先進工場に負けない設備施行をしようと努めた矢先なので今度の施行行事はそこいて願つたり叶つたりです私の方では先年から工場內の安全日誌を備付けてゐますが、それによる統計を見まして漸次事故等は減少して行く現象です、また特別に防護劑を工場內に組織して災難に萬全の備へをしてゐます【寫眞＝ポスターに見入る女工達】

農村は萬々歳
平澤の田植麥刈完了

【平澤】郡では生產擴充を期し共同作業に全力を注ぎ去る二十三日でもつて殆ど管內田植、麥刈を終了してゐるが一部從來から遲れ勝ちな大德、西面等は降雨が兎張り少し殘つてゐたので八個邑面から應援勞務報國隊千五百名と農牛二百頭を動員して移動作業班を組織してこれらの面へ急出しその萬全を期した結果、これも去る廿九日迄に完全に終了いまや郡內は植付けざる畓は一坪たりともなく、又刈取らざる麥は一本だにない農村萬歲のありさまである

獻金の花束

【仁川】府內花房町居住都醫院鄭國民學校五年生鄭田暖子さん、大西あきさんの兩名は過日府內の各家庭を訪問して國防獻金の寄附を集めてゐたが、一日の愛國日にての集金額鄭田さんは十圓二十九錢、大西さんは十四圓二錢を當署獸部に獻納した、なほ最近の皇軍慰問金、國防獻金者氏名左の通り

▲首綱松林町仁川ゴム工業所從業員百三十三名▲二十圓龍岡町洪元吉▲二十圓花町漂崎門▲三十圓數島町備大一市▲九圓四錢町崔洙貴▲四十五圓宮川郡水原面良本伊福七圓丙十錢里一同▲工場車輛部組合理事長一同▲五圓同泰氣都粼村一夫▲十三圓二十五錢萬石町朝鮮製鋼倉室部呂井明夫▲七圓十錢柳町日出原正雄

灼熱の第一線へ
赤誠翕然と湧く
先陣は京城ピッチ煉炭工場

★★★事變四周年記念日寫眞慰問★★★

【永登浦】七日の第四回記念日を迎へ大陸の戰野に血みどろの奮鬪を續けてゐる我が忠勇なる陸海軍將兵の勞苦を偲び幾分でも慰謝を捧げるべく本社永登浦支局を中心に地方の熱血士諸氏劉利美、大山俊虎兩氏ら相寄り皇軍慰問の計畫を樹てたことは既報の通りであるがこれが發表されるや全市民の燃ゆる熱誠は翕然と湧き立ち去る三日の豪雨も物かは京城ピッチ煉炭工場では柳田工場長を始め從業員一同が逸早く馳參じ熱誠を寄せ一相前後して永登浦出張所職員も李さんは銅貨七百七十枚を提げてこれまた赤誠を申込んで歸つた、一方地元家族慰問撮影奉仕を申出でた永登浦鳥島聯防護團では連日の豪雨に氣を腐らしてゐたが四日の晴れ間を見るや團員はそれぞれ手分けして各應召家族の家庭を訪問撮影に大いに張切つてゐるなど全く軍國繪卷を繰展げてゐるが、同日までの參加申込者は左の通り

▲一金參拾圓也 京城ピッチ煉炭工場柳田孝外從業員一同
▲一金拾八圓 京城土木合資會社永登浦出張所職員一同
▲一錢銅貨七百七十枚 兒島宏季子、金本鳳城
▲一金五圓也 中村軍一、古市化
▲一金三圓也 柳田孝、趙文明、眞山元助、眞山正男、眞山茂林、欄家秦、欄家浩、欄五澤、鄭顯潮、鄭東學、徐鳳男、永津恒、永津友道、永津喜萬、金泰雲、崔嘉善、金澤東雄、大山乃久、金泰洙、李希燁、大山珍鎬、金容吉、金泰勇

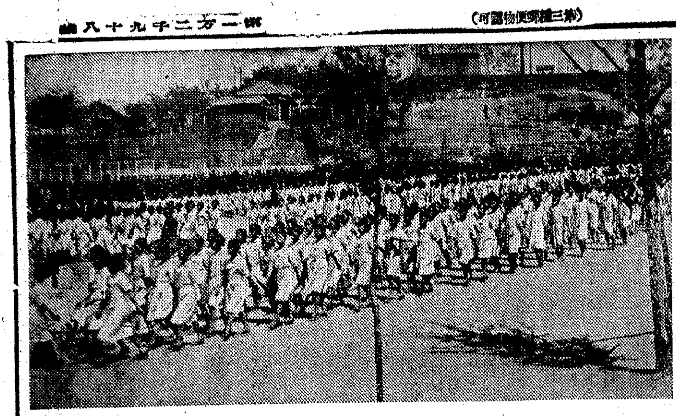

仁川府內の學校巡り（九）
昌榮國民學校の卷
兒童から家庭へ（下）
國語の話方を指導

皇國臣民の錬成には先づ何よりも國語の普及が急務である、しかして純正なる國語への導入が必要である

〃從來普通學校における國語教育の成績が期待する程擧らなかつたのは國語が兒童の生活から離れすぎてゐたに原因する

畢竟 それが教室に閉ぢ込められ、國語生活をとほして國民性の陶冶をなすべき任務を有する教師は最善の方法を講じてこの弊を除去することに努めねばならぬ、そのためには先づ日常生活に基調を置く生活語の指導のために誤り易き語法、誤り易き發音の調査をなし、兒童生活に教材を取つて會話の指導をなすことが目下の急務である〃

以上のやうな趣意の下に仁川昌榮公立國民學校では『話方の系統的指導の實際』なるものを編纂しこれによつて一週間を『話方』の時間に充て、國語の正常化に邁進してゐるが、その他の施設について記すと毎日朝會の際一學年一人づつを校長が指名し兒童に體驗談を話させ話し方の練習をすると同時に常に細心の注意を怠らないやう努めさせてゐる、登校後は一切朝鮮語の使用を禁じ毎日放課後の十分位を國語愛用反省會として級毎にこれを實施させその日一日を國語のみを使用したか或は誤つて朝鮮語を使用したかを教室に掲げてある國語愛用カードに記入させることになつてゐる

晝食時間には毎日各學年から一人づつ交代で校長室のマイクを通じて話し方の放送を行ひ全兒童にこれを聽取させ、又國語指導週といふものがあつて國語で何んといつたらいいかわからないことを記入させ話方の時間に訓導がこれを教授することになつてゐる、家庭へ歸つても成るべく國語で生活するやう注意し各家庭には同校で編纂した『家庭生活用語集』を與へ、これに基いて家庭とともに一日一語は必ず覺えるといふことにしてゐるが、これが徹底した家庭では家族から兒童に國語を獎勵してゐるさうである、愛國日より三日間は學年別に毎日一時間國語

向上 會を開き各學級一人づつが體驗談の發表を行ひ會の後で講評を行つてゐるがその方法は全兒童が談話資料を持つて來て訓導の指名によるものと最も優秀な兒童から順々にやらせる方法と二通りある、毎土曜日の三校時と四校時の間の二十五分を放送教育時間として訓導及び兒童の朗讀、談話時事問題等の放送も行つてゐる、國語愛用獎勵として毎月末教室に國語愛用カードの統計を調べて學級別に表彰を行つてゐるが、一千九百人の兒童のうち一ケ月間も朝鮮語を使用しなかつた兒童は一千二百人乃至一千三百人の多數に上るといふことである、なほ學期末には學期間の統計によつて個人別に表彰を行ひ、國語愛用マークが與へられその數は現在で約七百名に達してゐるといはれる、更に學年末には賞狀と賞品が與へられる、牧野校長は『一年生に接しないせいかこの一年間校內においては一回も朝鮮語を聞いたことがありません』と語つてゐるが、成程數回にわたつて同校を訪れたことのある記者も一回も朝鮮語に接しなかつたと記憶する

同校 二十八名の職員も如何なる父兄に對しても先づ國語で話すといふことにしてゐるが『國語の巧妙なことは他に誇つてもよいと思つてゐます、來年度の希望からは極く簡單な國語も一、二入れて見たいと思つてゐます』と校長は語つてゐる兒童持つ父兄はよくこれを銘記して來るべき入學期に備へるの必要があらう

× × ×

全職員一致和合協力して活動し、この聖職域內に兒童を包容し更に父兄をも包容し、三位一體となつて皇國民の錬成に邁進しつゝある同校にはまだ取上げるべき問題は多々あるが、それは後日にゆづることとして、この學校の卷はこれで終ることとする、同校で行はれつゝある『話方』の教育が現在各所で盛んに實施されつゝある國語講習會の參考の一端にでもなれば幸ひである【寫眞＝正確な話方訓練】

女の讀書者
昨年比激增
圖書閲覽六月のメモ

【仁川】府立圖書館の六月中の統計を見ると閲覽人員に千六百五十五名で昨年の同月に比し約六百名を減少してゐるが、女子は昨年の四人に對し百十六名の入館を見てゐる、これを職業別にすると學生が六百五十四名で斷然他を引はなし無職の二百五十七名、官公吏の九十六名、記者教員宗教家の八十二名、銀行會社員の六十四名、勞務の六十名、農商工業者の五十名の順位となつてをり、新聞室の入館者は三百九十三名である

おちやうけ

◇……世を驅けて總力が叫ばれてゐるとき、農村に於る共同作業班の活動や實に目覺しいものがある
◇……その運用、指導のよろしきを得れば今後期待して待つべきものがあらう
◇……ところがその指導上に又は運用上の認識に缺ける點これありとせんか、その結果たるや不測の惡影響を及ぼすことがないと誰が斷言出來よう
◇……始興郡秀岩面新谷里共同作業班の一出來事がわれくに示唆するところ多し、聞くところによれば、班員の一人は皆と一緒によく同班の作業を手傳ひいよく御當人の番になると、他の同班が一向に仕事に誠意を示さず、酷くいへばこれが作業を拒絕するが如き態度に出たとか
◇……指導力の缺、班長の困惑は勿論のこと、とうく駐在所の係官の厄介にまでなつたといふに及んでは、言語道斷である、よろしいか、さうな不心得の班員は今後どしく說伏し納得させて心から皇國農民的自覺を促進する要があらう【永登浦】

人の動き

▲大村勝太郎氏（警部補、龍山署勤務）は仁川署轉任挨拶のため五日本社仁川支局來訪七日午前九時五十五分上仁川驛發列車で赴任
▲中島勇夫氏（警部、仁川署經濟主任）は五日着任挨拶のため本社仁川支局來訪

シネマと演藝

愛館 【仁川】八日まで上映日活多摩川映畫島耕二監督『荷の見える家』中田弘二、姫宮接子、見ひかる、瀧花久子、北龍二共演▲同東都映畫吉川英治原作第一篇『大岡越前』宮舞太郎、原健作主演▲新興京都映畫『錦崎東下り』市川男女之助主演▲文化映畫及び日本ニュース

體力の強化は

日光浴と運動と榮養が必要です、ところが榮養は食物のみでは充分に必要量をとることは出來ません

そこで榮養劑が必要となります。特にヴイタミンADは皮膚粘膜や骨骼の發育强化には絶對に必要な榮養素であります。トリカは醫藥專門の鳥居商店が自信をもつて發賣せるヴイタミンAD劑で小粒一球中には多量のヴイタミンADを濃縮含有し、しかも婦人子供にもとても服みよく出來てゐます。毎日の御連用によつて子供も大人も芯から强い體力を養つて下さい。

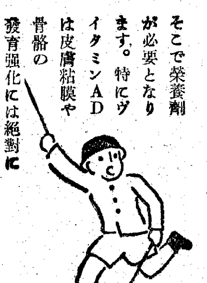

小兒一日一―二粒 大人一日三―四粒
百粒 一円八〇 五百粒 七円

トリカ
濃縮小粒肝油

鮮滿總代理店 京城 株式會社 新井藥房
北鮮代理店 株式會社 清津新井藥房
發賣元 東京 株式會社 鳥居商店

產婦人科 入院隨意
醫學博士 橋本吉藏
京城府岡崎町七 電話龍山五八〇番

第拾六回營業報告書（昭和十六年五月拾日現在）［數字不明瞭］
朝鮮油脂株式會社

第二十五回決算公告（昭和拾六年六月拾六日）［數字不明瞭］
朝鮮炭業株式會社

第四期貸借對照表（昭和拾六年四月三十日現在）［數字不明瞭］
株式會社 朝鮮警音機製作所

第四回營業報告（昭和十六年五月三十一日現在）［數字不明瞭］
朝鮮化工株式會社

最新 男性賦活ホルモン
セキマイシン
鯨睾丸製劑

包裝 三〇錠 一〇〇錠 五〇〇錠（注射液あり）

製造發賣元 大日本製藥株式會社 本店 大阪市道修町 支店 東京市本町

全國有名藥店及百貨店に有り、品切の節は本店に直接御注文を乞ふ

あらゆる化膿性疾患に!!

化膿の病原たる淋菌、連鎖狀球菌、葡萄狀球菌等の各種球菌を衝きこれを撲滅するズルフォンアミド劑はその發見以來既に數年、幾多の研究段階的製品の簇出をみたが、眞に人體の解毒機能に即應する化學構造の發見合成によつて、その副作用を最少に減弱せしめ、その治療效果を最大に增强せしめ得たもの、實にレギオンの出現にほかならない

レギオンこそは、在來のものとは化學構造の異つた、最も進步した化學療法劑である

【包裝】錠劑（一錠中〇・五）二〇錠 五〇錠 一〇〇錠 五〇〇錠（粉末・注射劑あり）

各地藥店に販賣す。品切の節は直接本社へ御照會を乞ふ

適應症
急性並に慢性淋疾
化膿性婦人科疾患
齒槽膿漏・扁桃腺炎
丹毒・中耳炎
感冒・肺炎等

Ⓟ
レギオン錠

製造發賣元 大日本製藥株式會社 大阪市東區道修町三
A.7

橫濱火災
本社 橫濱市中區本町五丁目
京城支店 京城府黃金町一丁目
電話光化門二五八〇・二三八一番

ホルモン配合
藥用 クラブ乳液

美肌力と藥效作用の化粧水

健康化粧に…皮膚衞生に…クラブ乳液が一日も欠かされないのはホルモンの美肌作用と共に殺菌劑の配合で肌を美しく淨化するからです

賣藥部外品・公定價格品

IV-N 46

旭町一丁目一八八
衣笠產婦人科
醫學博士 衣笠茂
電本5912

野崎肛門科 入院隨意
京城府岡崎町七（電龍九九二）

支那事變從軍將兵座談會（一）

二週間の空腹 六人で豚三頭ペロリ

◇松本報道部長（司會の挨拶に次いで）記念すべき事變四周年を迎へて參加將兵の座談會を開き、生々しい現地における體驗を聽き、今日の戰時下における銃後國民の決意を新たにせしめる目的で本座談會を開催した次第であります。御出席の各位は十分體驗の意見を發表して戴きたい、座談に入る前に出席者の諸君を紹介します（と、出席將校下士官の戰歴の紹介）

それでは先づ最初に第一線で困苦缺乏を克服したお話から聽かせて戴きたいです、江口中佐から一つ口火を切つて下さい

◇江口中佐 私は昭和十三年の九月、恰度大別山の攻擊が始まる前に三代目の部隊長として蔡洲部隊の若角部隊に赴任したが、揚子江に出る期間が一番印象が深いのです

恰度九月で炎熱のため、將兵の大部分がマラリヤに罹り、兵隊はみな夏服もぼろ／＼になつたのを纏ひ、青ざめた顔色ではあるが、皇軍の白虎隊だけになかく／＼よく戰つてくれました。十月廿五日頃大別山を突破したが糧食は僅かな調味品と粉味噌と食鹽だけを背負つてゐるだけ、二週間も碌に飲まず食はずで敵陣突破し、圍風へ出て一週間ばかり警備につき、そこで久し振りに豚を食べたのですが、兎に角、六人で廿四時間の間に三頭豚肉食べたものもゐる位、どれだけ腹が減つたかゞ判るでせう。そこを出て揚子江を溯航した時勝利の萬歳と握手したが、あの時貰つた葡萄酒一本の味は一生忘られない程うまかつた

所・羅南偕行社
時・六月卅一日
出席者 松本少將▲山崎大佐▲江口中佐▲矢島軍醫中佐▲塚本中佐▲奈良少佐▲久保少佐▲乾少佐▲小嶋少佐▲渡邊主計少佐▲小林大尉▲大野少尉【在郷者】麻生軍曹▲友定伍長▲城島上等兵▲岩下上等兵

◇山崎大佐 困苦缺乏に打ち克つたといふことは戰場では何時も伴ふことで、朱仙鎭討伐を命ぜられた時、前方は道路が破壞されて黄河の濁流が滔々と流れてゐるので、進退兩難にはさまつたが幸ひ船を集めて大小十六艘を支那人に漕がせて朱仙鎭に飛び下つたのですが、時に敵彈が猛烈に降つて來るので船頭は逃げる、やつと船頭を威嚇して戻してまた前進を續けたが、陸地はまるで蓮沼の上を行くやうなもので、膝までつかる騷ぎであつた、やつと上陸して討伐戰を指揮しましたが、非常な苦勞だつた

それから昭和十三年の十二月廿七日頃だつた、開封の奧に若城といふところが、胡雍匪賊が六七十名屯してをり、中央軍系のもので絶えず、隴海線上に進出して鐵道線路或は皇軍の連絡通信機關の妨害をやつてをつた討伐は非常に困難であつた、十二月廿九日、卅日も討伐に一段落を告げて、あくれば元旦だといふわけで、正月祝ひをしようと思つたが何にもなく、ビール半打ばかりは後方の給與主計から貰つたが、若干の支那酒にジャガイモとメリケン粉を混ぜた餅をついてやつと形ばかりの祝ひをやつた【羅南支局發】

一萬四千圓を投じて "大養鯉池"を築造 平南道の具體案成る

【平壤】平南道水產會で企畫した養鯉事業はいよ／＼實を結び朝鮮殖產助成財團から一千圓、道費五千圓の助成金を得て水產會から八千圓を支出總計一萬四千圓を投じ現在灌漑用となつてゐる江東郡內の鶴林池四千坪を修築し鯉池を建設、魚場から稚鯉二萬尾を移入し六日放流することになつた、鶴林池は湧水のため冬期における結氷には差支へなく理想的なものとされ來年度から毎年五萬尾の稚鯉を放流することになつてをり、三年目には約六寸か成長し一尾平均一尺二、三寸、二百五十匁の大鯉となる見込みであるから約一萬圓の收入も今年から四年後には三萬圓の水揚となり、平壤府內に新鮮な鯉を供給せんとしてゐるが、現在府の鯉の消費量は一ケ年六千圓と推定されてゐるので充分補充し得ることになり他道にも移出することができるとともに府魚の配給不圓滑を補ふことにもなり、一石二鳥の名案とされてゐる、平南で初めて試みられる養鯉事業だけに非常に期待されてゐる

事變四周年・絶えぬ佳話 匿名で續く獻金 銃後の結束愈よ固し

咸興

【咸興】聖戰ここに滿四周年、炎熱、酷寒の大陸に東西奔馳の皇軍勇士に寄せられる銃後一億のスクラムはがつちりと堅く、事變以來全國の獻金總額は二億圓をはるかに超すといふ膨大な額に上つてゐるが、輝く四周年記念日を迎へるに當り咸興署の獻金係窓口から"事變と獻金"の主だつた美談佳話を綴つてみよう

◇……府內昭和町東部班員一同は事變勃發以來滿四ヶ年間、毎月かかさず七圓二十錢づつを獻金して來た

◇……咸州郡下岐川面東興里小林鑛山興南鑛業所職員、無名子は名を秘して十四年十二月から毎月廿六圓づつ獻金を續けてゐる

◇……府內錦町一丁目五三淺野定三郎さんほか十一名は、今年二月寒風吹きすさぶ夜の街を興行集つた淨財全額百圓七十二錢を獻金

◇……府內軍營通り一丁目五一田浴ふささん（こ）は事變當初から一錢銅貨のみを蒐集、昨年十二月紀元二千六百年記念として二千六百枚の銅貨を獻金した

◇……咸州郡東川面馬州里任持龍野隆勝氏は本年一月十八日から十四日間、東川面內里に咸興府內にわたり"報國托鉢"を行ひその淨財八十九圓を獻金

◇……岐谷面岐谷公立國民學校職員生徒一同は昨年四月から今年五月まで數回にわたりあるひは一錢獻金、あるひは愛國日に落穗拾ひなどして得た十二圓三十四錢を送つて來た

◇……府內豐德國民校五年生滿原承洛君（こ）ほか三名は國を思ふ熱々なる童心を傾け、本月二月から零細な小遣ひをため、なほ休日を利用して新聞紙、古鐵などの廢品回收を行つて得た金七圓八十四錢を届けて來た

卅萬八千圓 釜山憲兵隊扱ひ

【釜山電話】聖戰四年釜山憲兵分隊が取扱つた國防獻金、恤兵金總額は六月末現在で卅萬八千二百四十九圓卅四錢に達してゐる

豚增殖に拍車

【咸州】十七ケ邑面で飼育するベルシャ種の豚は優秀なもので最近北方面にまで搬出、郡農會では今後ますます豚增產に拍車を掛けるため今年度から五ケ年間養豚戶數を新たに一萬四千戶、飼養頭數を一萬七千六百頭を殖し、豚肉生產高九千六百九十頭を豫係しようと增殖計畫を樹ててゐる、即ち第一年次（今年）は初試みだけに一萬七百九十一頭、第二年次は一萬二千八百八十九頭、第三年次は一萬四千五百七十二頭、第四年次は一萬五千九百五十五頭、第五年次は一萬七千六百頭に增殖する、なほ種豚は本道農事試驗場から配給を受け牝豚三十頭につき牡豚一頭の割合で飼育區域の單位を決定する

力強い決意 町總代制實施後初の總會 誓ふ大邱の百五十名

【大邱】戰時下府政運營に協力それぞれ受け持つた町民の生活を潤澤ならしめるため心血を注いでゐる町、洞總代の第一回總會表彰式は四日午後二時から公會堂で山本府尹、道から池田總力課長、警察署から山田署長ほか關係者ら列席のもとに開催された

島府尹の開會の辭についで國民儀禮のち山本府尹の式辭があつて諸協議事項の懇談に入り、府當事者と町、洞總代らとの間に隔意なき懇談が行はれ、ついで永年勤務者の表彰狀授與式があつて閉會した

この町總代制實施後初めての總會に出席した百五十一名の町總代（町總代九十一名、洞總代六十名）はいづれも銃後府政の運營に一層協力し高度國防國家建設に邁進せんとする決意を新たに誓ひ府當事者との間に力強い決意を交した

表彰をされた人々は佐々木龍運氏ほか四十六名でこの人達のうちには廿年前の洞守時代から府政に協力今日に至るまで物心兩面において多大の功績を殘してゐる人もあり、殊に事變以後文字通り滅私奉公の誠を盡して來たもので、その功に認められ今日輝かしい表彰の榮冠を得たものである

なほ同總會に提出された懇談事項は

[illegible]▲赤十字社員增募計畫▲勞働者の出役方勸誘▲傳染病豫防▲方面事業助成▲總力運動の徹底▲府財政の懇談▲軍事後援會寄附金と府公債募集▲商業者の實態調査援助▲タオル切符制實施▲ゴム靴類の切符制實施▲砂糖纖維狀態周知及消費節約、買溜防止▲煉粉乳販賣▲公定價格の最高販賣價格の周知徹底▲賃金統制令施行▲地代家賃統制令施行▲町洞總代から提出された希望意見は下達文書の簡易化、扶餘神宮の勤勞奉仕、下情上通の徹底等卅七件があつた

數々の"名產"を生み 年收實に六萬圓 咸北初等兒童の職業科實績

更に獎勵

【咸北】學校兒童の職業科指導についてでは由來道では道內各學校に對してその土地、產物の實狀に照して技能の練磨、能率の增進を目指して徹底的指導を加へて來たが、逐年その成績も顯著なものあり、興南國民學校で生產するハゼの佃煮の如きは朝鮮は勿論、內地の東京方面まで輸出し、その美味"咸北の名產"として評價されてゐる位で、收益率も逐年增加の一途をたどり、五、六萬圓といふ巨額がこれら少國民の手によつて道內を潤してゐるが、道學務課では今年からは一層この方面の指導、その他の資材の斡旋に努め、全面的普及徹底に乘り出すことになつた、現在道內の主な職業科の活用學校は左の通り

【兒童】＝盧西國民學校▲兒童の佃煮作り＝雞要國民學校▲水產加工＝南國民學校▲ツルチユク（白頭山果汁）＝三社國民學校▲製炭＝富居農業補習學校▲ホームスパン＝慶邑國民學校▲ハゼの佃煮＝盧西國民學校

江原の水禍

【春川】江原道の水害その後判明せるものは死者一名、流失家屋一、床上浸水三十九、半壞六、床下浸水百、道路流失二個所で百米、決潰十五個所五百八十二米、畓流失六十六反、浸水二百五十一反、埋沒一反、堀流水百四十五反、浸水十四反、埋沒五反、春川－揚口－華川線、原州－驪興－京城線、京城－元山線、江陵－中島線の交通不通を見た、目下復舊しつゝあり、現在のところこれ以上の被害はない模樣

大陸研究會に女訓導を派遣

【釜山】府內二十の國民學校教員約四百名の中には四割強百五十八名が女教員である、教員不足に伴ふ女教員の責務愈重大といふべく、しかも從來他都市で開催される教育會、講習會等は殆ど男教員に獨占せられ女教員進出の機會は極めて少かつた、これがため或は女教員の訓練、教養、見聞に缺陷を生じ教育能率の低下を來たす等の事態を招來する虞も絶無とは斷ぜられぬ、かうした見解から今後は機會ある毎に女教員にも均霑させて再教育、再訓練の實を擧げねばならぬとあつてその第一次として八月二日から三日間大連市で開催される大連市初等教育會主催の大陸研究會に釜山第十國民學校山形富子訓導ほか一名を派遣することになつた、歸任後は府內全女教員のため報告會を開催して研究、見聞の結果を披露させ以て同僚啓發の機緣とする筈である

先生は"府尹や署長さん" 接客業者指導の座談會

元山で開く

【元山】商工會議所では觀光協會と共催で八日から三日間にわたり接客業者座談會を開くことになつた、これは近時元山[illegible]開通によつて往來客が激增し、殊に昨今海水浴季節を迎へて各地からの外來客が殖えつゝある狀態から府內の料理店、旅館等の接客業者に適正指導をあたへようとするもので、第一日は營業主、第二日は女中に仲居、第三日は藝妓、妓生がそれぞれ出席、毎日午後一時から午後三時まで二時間づゝ、營業主に對しては時事問題はじめ新體制下における接客業、觀光客と接客業、道案內と接客業等を、また從業員には時事問題の他防諜、サービス方法等について懇切に指導するが指導者および指導項目は次の通り

▲營業者 大洛府尹（時事問題）小池警察署長（新體制下の接客業）佐藤觀光協會長（觀光客と接客業者）原田驛長（鐵道案內と接客業）藤岡商議會頭（各地の業者）▲從業員（女中並に仲居）大村高等主任（時事問題）高山憲兵分隊長（防諜について）町田商議理事（從業員の心得）藤岡會頭（各地のサービス）▲從業員（藝妓並に妓生）小池署長（時事問題）高山分隊長（防諜について）町田理事（從業員の心得）藤岡會頭（各地のサービス振）

木材統制組合 いよ／＼誕生

【咸北】今春來懸案であつた木材統制組合が愈よ成立する……道で

除幕式

【元山】元山敎育會においてかねて府內忠魂塔附近に建立中であつた【紀元二千六百年記念碑】はこのほど漸く竣工、來る十七日午後四時より嚴かな除幕式を擧行することになつた

興亞奉公日は脂粉追放 化粧代を國防獻金

【順天】邑內各特殊飲食業組合では過般來大日本國防婦人會主唱の「一日白粉なし奉公日」の主旨に共鳴し興亞奉公日には業者並に從業員は一切に化粧を廢し一人當五錢宛の國防獻金をすることに決定し、早速實行にうつることになつた

石炭增產へ勤勞隊派遣

【安東】安東署では石炭增產のため昨年度採炭勤勞奉仕隊を派出し素晴らしい成績を收めたが、本年度も引續き全鮮的炭坑に採炭戰士を送るべく鋭意協會などと聯繫を遂げた結果、一月から明年一月までに二千名を送り出すことに決定した、この奉仕隊は市警察當局の協力の下に募集し八月中には編成を終つて順次送り込む計畫で當局では榮ある黒ダイヤの戰士のため施設の勞務管理の改善、家族の扶助工作について萬全を期することになつてゐる

大陸の勤勞 隊勇躍出發

【新義州】滿洲國建設勤勞奉仕隊朝鮮部隊北隊員廿名は去る廿八日からの豫備訓練を終了、四日午後一時道廳で壯行式を行ひ、高知事の激勵の辭に送られて同夜元氣よく出發、一應京城に集合して現地に向ふ

聯盟員が總出動 麥の適期刈取り

【延安】麥の適期刈取については延白郡聯盟では邑面、農會等と協力して實施中であるが、一日の愛國日に於て郡內愛國班、各種總力聯盟を總動員して麥の刈取に分擔地域を夫々決定して農家を應援したが、前日の雨續きで刈取りに困却してゐた農家では一日の快晴天候に聯盟員の熱心な支援の下に大半を刈取つた

城津府の昇格 最後の調査へ

【城津】來る十月一日實施を見る府制は最後の段階として官制改正のみを殘し萬般の準備が進められてゐるが、さきにこれが改正の說明資料蒐集のため道から永田屬が來邑して詳細調査を遂げて歸任したが、既に最後の調査のため官制改正その他の用務を帶びて總督府本府審議室川崎事務官が九日來城することになつた、この調査によつて府制實施の根據は完全に認めつけられることになり、いよ／＼全鮮第二十一番目の城津府が產聲を擧げる筈である

"會頭立石"は動かぬ所 釜山商議總會八日開催

【釜山】改選後最初の釜山商議議員總會は八日午後三時開催、會頭、副會頭、常議員を互選し廿日ごろの第一回總會で全議員の部署を決定し部長の選擧を行ふことになつた、會頭以下の役員については下馬評が盛んであるが、會頭は立石良雄氏の留任と決定して差支へないが、副會頭、常議員、總務、工業、商業、貿易、交通、理財の各部長の椅子は誰によつて占められるか、定員十六、新顏十四と更新された內地人廿一名、半島人九名の議員達の動向こそは見物である

新築校舍倒潰 損害三千圓

【順天】商業女學校新築校舍は邑內本町請負業有松組の手によつて着工され、その間工事は無事に進捗、去る二日上棟式を擧行したが三日早朝の暴風に會ひ不幸倒潰して仕舞つた、南北二棟の內倒潰したのは南側の一棟で原因は端的な暴風によるもの、一說く損害は約三千圓程度と見込まれてゐる

元山華商獻金

【元山】日華兩國の友好的親善、關朝各國の國民政府承認等に感激した元山在住の中華人達は四日元山警察署を訪問、元山中華商會有志一同として金一千二百四十圓を國防獻金し、ここにも日華親善の美しい插話を描いた

姐さん達の廢品 回收百三十九圓

【咸興】去る一日の愛國日、灼熱の炎天にもめげず、一團となつて國を想ふ心はたゞひと筋と街へ繰出した姐さん達、モンペも甲斐々々しく手に／＼リヤカーをひいて正午から午後三時までの三時間、軒並に廢品を回收して廻つたが、二日これを纏めて賣却した百三十九圓二十錢を咸興署を通じてそれ／＼國防獻金した、組合別の廢品回收額は左の通り

▲半島人飲食店組合三〇圓四一▲和洋食組合二五圓六一▲料理屋及び置屋組合二四圓七二▲旅館藝妓組合一六圓八〇▲內地人飲食店組合十圓五〇▲計一三九圓二〇

"勤勞五人娘"へ 班長から輝く表彰

【新義州】王子製紙朝鮮工場の職員社宅で編成してゐる常會第六班の娘ちやんたち新義州公立國民學校六年淺澤和子さん、同五年原田孫子さん、地網子さん、細谷節子さん、同二年の碓子さん姉妹ら五人の仲よし組は子供常會の申し合せを固く守つて家人にも話さず三月上旬頃から毎朝五時に起きてかじかむ指をこすりながら社宅通りの道路を綺麗に掃除しはじめ、日曜日には構內に祭つてある王子神社の境內を掃除しはじめた、あれからもう四ケ月、雪の日も風の日もたゆまず毎朝つゞけた清掃作業のおかげで附近の道路は全く見違へるばかり綺麗になり、毎朝すが／＼しい朝の日が綺麗にくつきり浮き出てゐる、最近この"勤勞五人娘"の奉仕作業が常會の話題に上り、その立派な行ひに感激した梅本班長や父兄さんは可憐な努力に對し名譽の表彰狀を授け、今後もたゆまず尊い勤勞精神を發揮するやう激勵した

咸鏡線で列車脫線 ダイヤ狂ふ

【城津】清津始發の京城行第三〇二列車は三日午前三時四十五分頃吉州驛通過ののち機關車より三輛の客車が脫線五時間三十分延發で復舊したが百四十名の乘客には幸ひに微傷だもなかつた、ために三〇二列車は三〇三列車となつて城津より約二時間遲れ急行の三〇七は卅九分、三〇九は一時間十二分夫々延發した、なほ三〇二列車の乘客は全部城津で炊出するなど一時は混雜を極めた

一萬圓寄附

【元山】府內海岸通六丁目三山商會主三山鶴市氏は四日府廳に大沼府尹を訪問、青年隊基金の一部として一萬圓を寄附した

新日本女性の意氣 女學生もモンペで飯盒炊事訓練

【元山】非常時下、軍國女性の錬成を目指す、元山高女國防訓練部では四日德源郡山岩里で同校四、五年生百五十名に飯盒炊事訓練を施行した、この日午前八時、生徒は運動服、モンペ姿の凛々しいいでたちで自轉車隊、徒步隊の二隊に分れて、自轉車隊は所用道具を搭載して先發、颯爽と六キロの炎天下を約四十分で走破、同十時半徒步隊の到着を待つて櫛淵教諭の指揮下に飯盒炊事を實習した、なほ學校作業や救護作業等の猛訓練も行ひ午後四時半ごろ歸校、非常時下新日本女性の意氣を示した

手術後の身を默々と 蔭に隠れて宿舍の掃除

扶餘に咲く奉仕佳話『慶南篇』

【釜山】扶餘神宮御造營勤勞奉仕慶南第二班がもたらした美談三ツ……

◇その一……去る六月廿二日奉仕行の慶南第二班愛國班代表百三名中陝川郡陝川面邑川里李川命申君は廿四日勤勞作業に赴かんとする際右手に痛みを覺え大分腫れ上つてゐるので引率者で日本赤十字社派遣の診療所に同行、診斷の結果"瘭疽"と診定、切開手術を受け醫師の注意により宿舍で臥床療養を勸められたが、同君は愛國班代表として此地に來て勤勞作業に奉仕する機會を與へられたのは誠に殘念で申譯ないと悲しみ手術後二時間餘りで幾分氣分も勝れたのでせめてもの申譯にと默々として宿舍の部屋六十疊の一室を左手で靜かに清掃作業をしてゐるのを現地國民總力朝鮮聯盟中川指導官が發見、その蔭の奉仕を推奬された

◇その二……同廿五日、早朝から過激な運動のため腦貧血に罹り朝食も攝らず臥床した晉州班金川君の身を按じ、晉州班の大山君は食事もせず寢に附き看護した甲斐あつてか、暫らくして金川君が元氣を恢復したのを見て寮長に『金川君は大分よくなつた模樣だから自分は奉仕作業に出掛ける』と申出でたところ、寮長は『勤勞作業のみが奉仕でもないから無理をせず充分に看護し、靜養させるやう』勸められたので殘念ながら二人は自室に歸り、何を思ひついてか自室は勿論他の班員の部屋から他道の隣接の部屋から廊下、便所や井戶の周圍、井戶屋根の柱まで見違へる程磨き清め、井戶端の水溜の窪地には土を運んで立派に整地した、これを見た寮長は『これを自分は現實に見て全く感じ入り思はず熱涙の溢れるのを禁じ得なかつた』と發表した

◇その三……同晉州班岩本伊男君（こ）は奉仕作業をすませて歸國の途中、車中で班員達に對し『內鮮一體の由緒ある聖地の光榮ある勤勞作業に參加の感激に浴し聊か感ずるところあり扶餘神宮御造營資金の一部又は國防獻金に』と千圓の獻金方を依賴した因に同君は內鮮結婚の實踐者である

代燃車運轉講習會

【咸興】ガソリンの消費規正がますます強化されてゆく折柄、代燃車の使用技術轉換は急を要するので咸南道では一日以降新たに運轉免許を受けんとする者には試驗に際し代燃車の運轉技能に取扱ひ要旨を必須科目に加へることになつたが、なほ既に運轉免許を持つてゐる者にもこれが普及徹底を圖るため七日から五日間同道廳で代燃車運轉講習會を開催する

特殊衣類工組設立の懇談會

【平壤】府內で生產される特殊衣類即ち襦袢、朝鮮服、手袋チョッキ等の業者約七十名は同業の發展と統制に順應すべく近く工業組合を組織するが四日午後二時から公會堂で設立懇談會を開いた

トーホー手形保護器

小切手・手形の擔保には最も本器を備へよ。
和文・歐文に打字可。
株式會社 內田洋行 大阪市東區備後町 東京市日本橋區室町 滿洲・北支・中支

淋病 新鮮な治療 內服・短日で

止痛・分泌物停止につぐ

最新多基性化學療法劑 內服 ケンゴール 淋病

淋病化學療法最初ノ發見物モ二次ノ發見物モ治療力ノ峠ヲ見タ現在デハ兩物質ノ化學的應用ガ最モ新鮮ナ問題トナリココニ『內服ケンゴール』ノ多キ多元性化學治淋劑ガ華々シク登場シタノデアリマス

動かせぬ原理
赤と青との割合（組成率）の如何によつて紫は千差萬別となります。吾々が欲する紫を作る赤と青との割合は、唯一無二であつて、他の如何なる割合も、その目的に叶ふ紫は出來ないのです。こゝに不動不滅の原理が確立してゐるのです

殺菌・溶菌・滅菌力は强力・精密となる
淋菌撲滅を徹底する化學療法に於ても、この原理は生命であつて、一基性と二基性とを特殊の割合で組成した複合劑が最も治療率の高いのは、全醫界に發表された實驗報告を綜合した結果によつて明かです。これによつて、化學的效果は一層促進され治療は一層强力さを增し、化學療法の神髓が充分に發揮されるのです

治療速度の清新
內服ケンゴールは、この化學的不動の原理を活用し、學理的追及と實驗的洗練の苦心を經て裁量した獨特の割合ゴール率をもつて組成された最新多基性化學療法劑で、治療性能は最も活潑であります

無菌清淨へ
『內服ケンゴール』は服用後速かに血液に混流して、如何なる微細深部にも浸達し、淋菌に對する獨特の殺菌溶菌滅菌の諸作用を、長時間體內に發生させて、淋菌を撲滅治癒に導きますから、急性症の激しい時でも、排尿痛がなくなり分泌物の止るのが速く、尿が清水の如く澄むにも數日はかゝらぬのであります

相乘協力作用の賜物
この治療力こそ、同種異性の二種の化學物質の相乘協力作用から生ずるもので、本劑獨特のゴール率による複合力の賜物で、模倣の上をゆく特長であります

治療力が活潑となる 三・四服用法
この特殊治療力を徹底させる爲特定の服用法を實行します――一日三回毎食直後、一回6錠一日18錠宛を、必ず三日間連續服用し、あと四日間服藥を中止します。これを1クールとし治療の基準にし、この間に無菌清淨する獨特の治療作用が體內で充分發揮されます。

急性・慢性の追擊
急性は1クールで排尿痛去り、分泌物止り清水の樣な尿となつても、更らに1クールで2クールで追擊が最も有效です。慢性頑性は大凡4クール以上の追擊で可

自家製劑の特權
『內服ケンゴール』の基劑は自家製藥ですから純粹度（熔融點）高く從て性能強く、然も藥價頗る低廉につき鬼に金棒であります

最新發賣
適應症 急性淋疾 慢性淋疾 女子淋疾 淋毒性膀胱炎（尿道膀胱炎） 副睾丸炎 膀胱炎 前立腺炎 細菌性尿道炎 其他化膿菌性尿疾患
藥價 1クール（五十四錠）一圓五十錢 2クール（一〇八錠）二圓八十錢 4クール（二一六錠）五圓三十錢 病院大量用（五百錠）十二圓
東京市芝區通新町十三番地 總代理店 合名會社 河原商店 振替番號（東京三五〇一九番） 電話三田 一六八五・一六八六
注意 全國有名藥店ニアリ
日東製藥合名會社製品

京日案內
料金表（料金は總て前金）一件一回 五行 [illegible]
求賣 大學病院前 瀨戶川吉永へ
講習生募集 日本タイプライター株式會社 附屬邦文タイピスト養成所 電話（本）七一〇八〇四
電話賣買は 廣田商會 電本1335
國防學生服 豐富 水元商店 電話二一八番
鰹節・鯖節 マル山商會 電話本局二一六八〇一、二七六〇番
雇入 美容 小使 美容 醫師 看護 乳母 月刊 タイ 賄婦 交換 事務 被雇 電話 金融 貸家 雜件 犬の病院 印書 賣家 交換 貸間 求家

特別案內
求賣 電話 賣家 タイピスト採用 親和企業株式會社 局員募集 京城無線電信局 女店員募集 明治製菓賣店 タイピスト募集 求賣家 貝沼梅子 女事務員採用 朝鮮コルク工業所 男女見習募集 植村製藥會社 朝鮮精米業統制 タイピスト採用 撮影技師募集 東洋寫眞工業社 女事務員 タイピスト 鹿島組 求女子事務員 旭硝子株式會社 婦人會計募集 姓名在社 讓渡店舖を求む 松原 女事務員募集 明治製菓京城支店

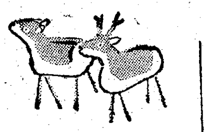

老春 (142)

川口松太郎(作)　伊勢良夫(畫)

雪 (三)

何ともしやうがなかつた。窪田へは追つて來なかつたが、千枝子の後姿を、何時までも、何時までも追ひかけて照してゐる。レンズの大きい自動車の光は、千枝子の姿の小さくなるまで明々と、意地悪くつゞけられる。

「女人禁制！」

一人がどなつた。

「神聖黄金ケ原！」

又、一人が云つた。明らかな敵意を感じ、目をつぶつて坂を登らうとすると、

「副校長！」

目の前に人がゐた。さつきから立つてゐるらしくて、足音がなかつた。

「松谷です」

「夜間副舍監です」

すかさずに云つた。さうするより仕方がなかつた。

「お氣の毒でございましたが、ちようど私の組が夜間實習の當役にあたつて困りましたので、思はぬ失敗をいたしました。生徒たちの不躾は副舍監としてお詫び申します」

御口上の、いやな挨拶だ。が、返答のしやうはなかつた。

「只今の婦人は、お客様でしたか」

「さうです」

「三石正市の母だと思ひますが」

「えゝ、ご存じでしたか」

「神聖館まで送つて行つた事があつて、知つてゐます、夜間に學校を訪ねるのはどういふものでせう」

「それで、お返ししたのです。三石に逢ひに來たのを斷つて、よく話をして歸したのです」

「學校の規則も知つてゐる筈なのに」

「女寮といふものは困つたものです」

わざとらしい苦笑で、

「失敬します」

「失禮いたしました」

歩きかけると、

「女人禁制！」

生徒が又、どなつた。つゞいて、

「神聖黄金ケ原」

振返りもせずに坂を登つた。松谷の見送る目を背中に感じながら……。校舍に近付くと食堂の鐘が鳴つてゐる。

「食事前から夜間講習に出たのか」

そんな暇がない。日暮が早いので夕食前に暗くなつてしまふが、食事もすまさずに寄宿舍へ出掛すのは違法だつた。計畫的な松谷の悪意が感じられる。坂で逢つたのも松谷だし、今夜も知つてゐてやつたのではないかと思ふ。食堂へは出ずに部屋へ戻つて、小使に食事を運ばせた。

「女人禁制！」

「神聖黄金ケ原！」

生徒の聲がまだ耳についてゐる。女人禁制に反對した松谷だし、自分が主唱者だし、不吉な豫感が籠のやうに體全體を包んでゐる。

翌る朝。木工作業場へ入つて見ると、正面の黒板に、男女の後姿が落書で描いてあつて、

「女人禁制」

「神聖黄金ケ原」

麗々しく、大きな文字で書付けてある。生徒は誰もゐなかつた。が、落書は消さなかつた。その黒板の前で夕方まで生徒と一緒に作業をつゞけた。

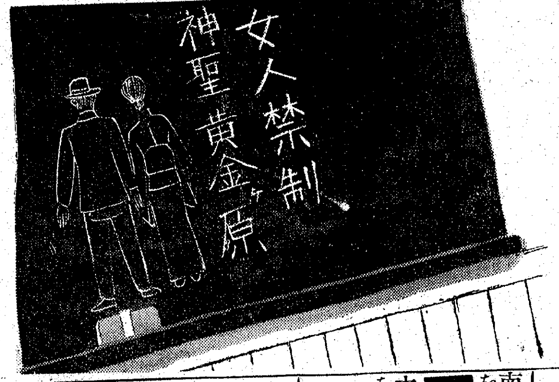

早くなほつて下さい

中風(ちうき)でお困りの方へ

良藥無代進呈　身體のフルイ手足のシビレ舌モツレ耳ナリ目マイ半身フズイ高血壓等中風でお困りの方へスタールといふ良藥一度おためし下さい。ハガキにて御申込次第無代で進呈す。◎東京市牛込區台町七　進文館藥品部

五六分間でキク　ラベル除毛料

男 女　毛深い方へ

ひげ・胸毛・うで毛すね毛手足其他毛深でお困りの方ハガキで申込めば説明書無代進呈◎東京牛込台町七　進文館藥品部

病毒と體毒が氣持よく取れる

ベルツ丸

梅毒や遺傳毒で永年悩み、絶えず頭重、耳鳴、肩凝り便秘、吹出物、脱毛、手足の痛み、高血壓、不眠等に苦しみ何を試みても却々治らず、その害毒を子供にまで及ぼし、頭が次第に馬鹿になるので困ると云ふ方に

身體の毒の方々は一日も早く獨逸ベルツ博士で有名なベルツ丸の服用をお奨め致します。

驅梅　内服藥ベルツ丸は、梅毒菌の撲滅は勿論、新陳代謝の機能を旺盛ならしめ、血液や淋巴液を淨化して大小便と共に恐るべき體内の毒素を排泄致しますから胃腸を初め凡ての内臓諸官は強化され、心身共にサツパリした無病健康體になります。

梅毒胎毒に悩む人　痳毒しつ冷毒の人　遺傳や腦梅毒の人　吹出物ニキビの人　神經痛關節炎の人　硬化症高血壓の人　血液に汚れある人　頭痛耳鳴便秘の人

藥價　二十日分…三圓　三十五日分…五圓　七十五日分…十圓　徳用…二十圓　家庭用…三十圓　送料 内地 十五錢 海外 四十二錢　全國有名藥店及デパート藥品部にあり。

東京市日本橋區濱町三丁目　本舗　鈴木日本製藥社　社主 鈴木滿二　振替東京百五番・電話茅場八十番九十番

南洋ジョホール王國産優秀デリスを以て製劑せる特殊南京虫撃滅劑

強力ピンデコン

本劑を以て安眠、健康を害する敵を全滅せられよ！

京城府南大門通五丁目四番地　ピンデコン朝鮮販賣元　伴野農藥朝鮮出張所　代表者 柿木久作

御賣の御相談に應ず　・市内及各地販賣店有り・

内科一般 特ニ 呼吸器、心臓、胃腸 血壓諸病 レントゲン科

佐藤内科

病室 完備　京城永樂町　院長 醫學博士 佐藤小五郎　電話(院用)本局二六八四番 (宅用)本局五八八四番

鮮産珪藻土コンロ最高級品　内地産一流品ヲ凌駕

アサヒ・コンロ發賣

釜山府本町參丁目五番地　陶磁器卸　分森寅商店　アサヒ・コンロ部

日本硬質陶器株式會社指定御問屋　(御申越次第◎表贈呈)

商業登記公告

○株式會社朝鮮殖産銀行變更　昭和拾六年參月參拾壹日左記社債壹部償還ニ因リ其ノ社債總額ヲ左ノ通變更ス　第八九回金百七拾壹萬圓　第九〇回金百萬九千圓　第九參回金六拾七萬九千圓　第九四回金四拾六萬六千圓　第壹〇〇回金貳百參拾參萬五千圓　第壹〇六回金拾貳萬參千圓　第壹〇八回金六拾九萬五千圓　第壹〇九回金百參拾九萬七千圓　第壹壹五回金百七拾萬貳千圓　第壹壹九回金貳百五拾六萬八千圓　第壹貳〇回金六萬六千八百圓　第壹貳壹回金八拾八萬八千圓　第壹七〇回金貳百八拾九萬七千圓

昭和拾六年參月參拾壹日登記　京城地方法院

昭和拾六年四月貳日登記　京城地方法院 朝城支廳　京城地方法院 仁川支廳　大田地方法院 清州支廳　大田地方法院 忠州支廳　大田地方法院 公州支廳　大田地方法院　大田地方法院 江景支廳　京城地方法院 鐵原支廳　大邱地方法院　釜山地方法院　平壤地方法院

昭和拾六年四月四日登記　新義州地方法院 博川出張所　新義州地方法院 宣川出張所　京城地方法院 水原支廳　京城地方法院 驪州出張所　大田地方法院 洪城支廳　京城地方法院 春川支廳　京城地方法院 原州支廳

昭和拾六年四月五日登記　光州地方法院 順天支廳　新義州地方法院 寧邊支廳　光州地方法院　新義州地方法院 義州出張所　全州地方法院

昭和拾六年四月七日登記　新義州地方法院 江界支廳

昭和拾六年四月拾日登記　清津地方法院

昭和拾六年四月拾五日登記　海州地方法院 沙里院支廳

花柳病專門　恒松醫院

朝鮮郵船仁川定期出帆

●京濱行 平壤丸 七月十日　阪神行 光州丸 七月六日　大連行 櫻島丸 七月六日　上九州行 櫻島丸 七月十三日　青島上海直行

●客運賃 島山二二、四〇特等二五、二〇　印海頭二〇、五〇特等四一、五〇　度濛州其他取扱　乘合艦行・仁川出帆 門司丸 七月二十日

●仁川沿岸航路出帆豫定　海州線隔日出帆仙筆毎日出帆　清津線隔日出帆大宣線月六回

朝鮮郵船、日本郵船代理店　朝鮮運送仁川支店　電話一四一〇番

大阪商船仁川出帆

阪神行 七月五日 國津丸　七月一〇日 鐵洋丸　京濱行 七月十五日 浙江丸　鎭南浦行 七月五日 鐵洋丸　七月一〇日 浙江丸

内地各港及臺灣、北海道、支那、南洋、南北米、阿弗利加、歐州、濠州、等各地行接續通シ貨物取扱

大阪商船株式會社仁川代理店　株式會社 慶田組　電話 四一、二一番(出荷)　七二、九八四番(入荷)　二一七〇番(倉庫)　二一七八番(現場)

國策が體に光る健康兒

ブルトーゼ

補血強壯

各帝大病院常備藥

貧血諸症 惡液質 治療　ブルトーゼ　二〇〇瓦 二・〇〇　四〇〇瓦 三・五〇

神經諸症 皮膚疾患 治療　アルゼンブルトーゼ　二〇〇瓦 二・二〇　四〇〇瓦 三・八〇

腺病諸症 動脈硬化 治療　ヨードブルトーゼ　二〇〇瓦 二・二〇　四〇〇瓦 三・八〇

胃腸疾患 消化不良 治療　キナブルトーゼ　二〇〇瓦 二・二〇　四〇〇瓦 三・八〇

結核諸症 肋膜炎 治療　グアヤコールブルトーゼ　二〇〇瓦 二・二〇　四〇〇瓦 三・八〇　(但・藥價ハ東京ヲ除ク)

株式會社 藤澤友吉商店　大阪・東京・京城・上海

株式會社 滿洲藤澤友吉商店　奉天・大連・天津

B1635

齒痛に今治水

皮膚病にアスター

殺菌力強く　痒みを止め　分泌を制し　治りが早い

皮下に浸透し　藥効か徹底的　シマズ、痛まず　無刺戟の新劑

アスターはたむし、水虫、濕疹の痒み痛みを除き治りの早い良劑で、醜い痕を殘さず、婦人小兒のくさ、はたけ等には理想的です

主効　くさ、たむし　水虫、はたけ　ひぜん、いんきん　濕疹、吹出物

藥價　三十五錢、五十錢、一圓

發賣元　大阪 東京　丹平商會　全國各地藥店にあり

頭痛にテリーソン

これから段々暑くなりますと身體の疲勞は益々加はり頭はぼんやりとして痛みを覺え何をするにしても氣がいらいらして讀書も勉強も、仕事も出來なくなつてしまひます。斯樣な場合に頭の榮養劑テーリソンさへお服みになればいつも朝の樣な明朗な氣分になれます。

(効能)　神經衰弱、婦人血之道(ヒステリー)不眠症　二日醉・船車の醉　感冒に起因する頭痛　偏頭痛・頭重・眩暈　併せて神經性心悸亢進心臓衰弱に効めがあります

定價　四包入 金貳拾錢　七包入 金參拾錢　十三包入 金五拾錢　二十八包入 金壹圓

朝鮮總代理店 京城 株式會社 新井藥房　北鮮代理店 清津 株式會社 清津新井藥房　南鮮代理店 大邱 町田回春堂

東京市小石川區武島町三三　製造元　中村信治商店

精力強進劑　蔘茸トニク

醫學博士 成田夬介先生創製　肋、腹膜炎特殊注射劑

結核　ツベローゲン

胸痛・肩凝症・盗汗

1, 結核病變の進行を抑制し自然治癒を促す
2, 赤血球沈降速度を速かに正常に復せしむ
3, 新陳代謝機能を旺盛にし抵抗力を強め心身を爽快にし食慾を增進し, 安眠を得
4, 喀痰量を減少し咳嗽を鎭め盗汗制止に特効あり
5, 胸部痛壓迫感を去り解熱鎭靜作用を有す

用量　毎日一回二〇ccを靜脈内注射
包裝　二〇cc 五管 一〇管 三〇管 五〇管

植村製藥株式會社　京城府新堂町

よい薫りの永く保つ！　原料香水　オリヂナル香水

病氣豫防に！　健康保持に！

本劑の御常用をお奨め致します

カオールは口より侵入する諸種の病菌を豫防し、疲勞を速かに恢復して、精神を爽快にします

故に……

飲食の後　外出の時　人込に居る時　疲勞倦怠の時

等には忘れずに二三粒を服用して下さい

本舗　株式會社 安藤井筒堂藥品部　東京市日本橋區水天宮前

口中殺菌劑　カオール

よい薫りの永く保つ！　原料香水　オリヂナル香水

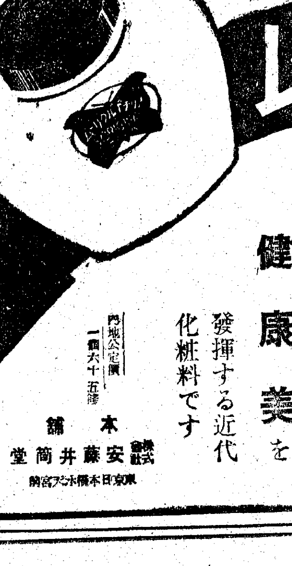

オリヂナルクリーム

醫學 藥學 化學の三方面より研究の上精製した優良クリームです

故に本品こそ皮膚に榮養を與へお肌の自然美 健康美を發揮する近代化粧料です

内地公定價 一個六十五錢

本舗　株式會社 安藤井筒堂　東京日本橋水天宮前

尊き犠牲四十七柱
大陸と内地を結ぶ"通信戰士"の活躍
事變四年・日華提携の實

【東京電話】聖戰こゝに滿四年、全支の前線四千キロに散開するわが將兵、邦人の盛んな大陸進出、そして新しき日華提携の結實によつてわが國と大陸との關係はいよいよ重要性を帶び、一般郵便、電信電話など大陸へ延びる通信網の伸びは物凄いばかりだ、ことに通信業務の飛躍的發展の跡を辿り大陸進展の姿を顧みよう

軍事郵便 遞信省では事變勃發の昭和十二年八月二日早くも軍事郵便の取扱を開始、内地の人不足にもかゝはらず野戰郵便局職員として多數のエキスパートを前線に派遣した、野戰郵便局員は今なほ彈丸雨飛のなかを軍とゝもに行動し、風雨を衝いて手紙、慰問袋の速かな配達をはかり、ひたすら將士の心の糧を護りつゞけてゐるが、事變勃發以來これら通信戰士の犠牲者は戰死四、戰傷死六、戰病死卅七、計四十七名を出した

一般郵便 一般郵便物もわが同胞の支那大陸への進出とともに飛躍的に增加して來た、事變勃發前の昭和十一年には内地發支那宛て普通郵便は約一千二百萬通、小包は約廿六萬個、支那發内地向け普通郵便が約一千萬通、小包約一萬五千個であつたが、昭和十四年には支那宛郵便物は事變前の約三倍の三千五百萬通、小包は約三倍半の九十二萬個、支那發内地向郵便小包もそれぞれ二倍以上に增加、昭和十五年には支那宛て小包は約百二十萬個にのぼり、郵便にいたつては五千萬通近くにおよんでゐる、また國民政府治下の郵政を指導するため支那、蒙疆各地に郵便業務のエキスパート多數を送つてゐる

電氣通信 事變勃發よりわが國と支那を中心とする共榮圏内の通信量は急激に增加し、この分野においても一大躍進が行はれ昭和十三年先づ蒙疆政府内に通信設備機關として蒙疆電氣通信設備株式會社が設立され、北支に華北電信電話株式會社、中支に華中電氣通信株式會社が日支合辦で成立、さらに十五年には廣州に同じく日支合辦の廣州電氣通信株式會社が誕生、支那における電氣通信事業は完全な日支提携の基礎に立つて面目を一新した

銃後に敵彈來らず
聖戰四年、この事實に感謝せよ
須く兵の心たれ　馬淵報道部長談

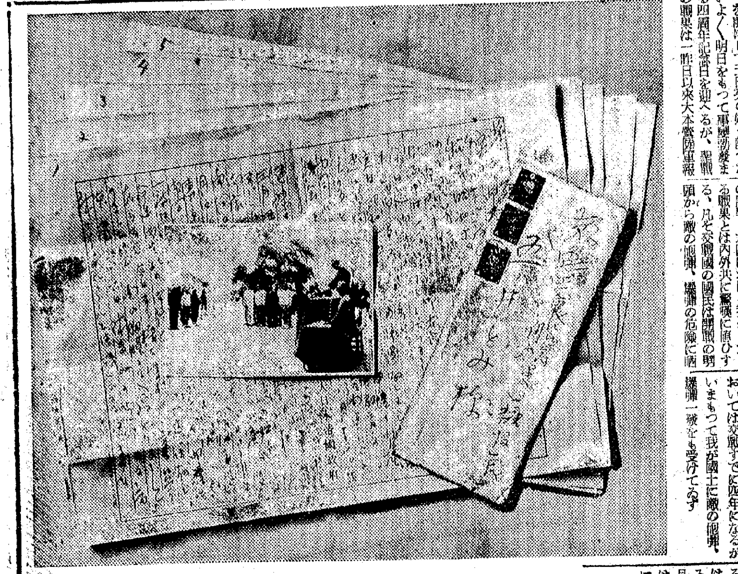

【東京電話】大本營陸軍報道部長馬淵大佐は事變第四周年記念日を前にして五日次の如く語つた
いよいよ明日をもつて事變勃發まる四周年記念日を迎へるが、聖戰の戰果は一昨日以來大本營陸軍報道部にて發表せられた通り赫々たる皇軍の威力による敵軍覆滅に與へた軍事的、經濟的、政治的方面の影響と大陸における我が偉大なる戰果とは内外共に驚嘆に値ひする、凡そ交戰國の國民は開戰の劈頭から敵の砲彈、爆彈の危險に晒されざるはない、現にヨーロッパ諸國の國民は極端な不安不自由な生活を營みつゝあるが、我が國においては交戰すでに四年になるがいまもつて我が國土に敵の砲彈、爆彈一發をも受けてゐず

銃後 の國民は殆ど平常と異なる所なく安堵な生活をなしつゝあることは何んたる有難いことであらう、この際國民一般の心すべきことは現下わが國策の中心をなす支那事變處理で如何なる障碍を排除しても大東亞共榮圏の確立に斷乎邁進する不動の信念を聊かでも緩めてはならぬことである、世界戰爭が擴大すればする程、日本にとつて支那事變處理と大東亞共榮圏確立が先決問題となるのである、いま我々の同胞兄弟は血みどろになつて大陸で戰つてゐる、昨日の發表によれば事變以來わが交戰は一萬二千回といはれるから大陸における皇軍は日に七十回内外の

戰鬪 を繰返へしてゐることとなる、水もたぎる百度の酷熱の中にわが忠勇なる將兵は東亞共榮圏確立のために日も夜も何十回といふ戰鬪を繰返へし、寸分の油斷も許さない警備に從事してゐるのであつて大陸戰場の一木一草悉くわが忠勇なる將兵によつて血塗られてゐるといふことを忘れてはならない、皇軍は凡ゆる困難なる條件を克服して連戰連勝し、かく擴大した戰線、警備線を加ふれば一萬二千キロに及ぶべく、皇軍に制された治安警備區域の總面積は日本全土の七倍以上、三百萬平方キロに達し

歐露 を除く歐洲の面積に匹敵するであらう、今や日本は支那事變を脚下に控へつゝ世界の大動亂に直面し、我國にとつてはまさに興廢のよつてわかれる秋であり、この秋において今事變第四周年記念日を迎へるといふことは甚だ意義深いことで、我々はこの際四年前の事變勃發の熱意を回顧して事變完遂の熱意を昂揚するとともに、急速に高度國防國家の完成に協力しなければならぬ、一億の同胞が戰場に生命を賭して戰ふ兵の心を心とすれば國内新體制も生產力擴充も國防力の充實も立ちどころに出來上るであらう

英靈へ捧げ銃
軍需工場の記念日行事

京城東部工場の事變記念日行事は第一軍需工場として護國の英靈に對し感謝の誠を捧げるとともに七日午前七時各工場幹部、從業員代表が朝鮮軍需精神動員指導本部長[illegible]大佐の指揮により龍山陸軍墓地に參拜し敬虔な默禱の誠を捧げ花輪を捧げることゝなつた

科學する教授陣が大陸建設へ行脚
今夏總起ちの城大理工

大陸の科學建設を目指して城大理工學部では山家部長を先頭に同科のエキスパートを選ぐる十教授が暑中休暇を利用し大陸に建設科學のメスを進める─さきに京城帝大では新設職域の奉公として鮮内、滿洲等に各科學生からなる學徒勤勞奉仕隊を暑中休暇を利用して送り出すことゝなつたが、理工學部では大陸建設の重大性と科學使命の

緊要 性に鑑み"若き學生のみでは心もとない"と同科が全國に誇る大陸文化のエキスパートを選び山家部長を初め次の十教授が大學轉を廃して京城を出發、八月下旬まで大連、撫順、奉天、ハルビン、北京、天津─と滿洲、北支に散在する工業所や研究機關にその研究成果の施設等を視察研究し學術、技術資料等の交流交換を行ふことゝなつたが、かく多部門に亘る權威をもつてする教授陣の大陸建設一行は學界にもいまだ見ざるところであり、その

絶大 の成果が早くも期待されてゐる、派遣教授氏名及び研究地は左の通り

山家部長（滿洲、北支）應用力學＝淸水博士（滿洲、北支）應用化學＝向井博士（滿洲、北支）鑛山冶金＝大國教授（滿洲、北支）電氣＝安毛博士（滿洲、北支）土木＝安毛教授（滿洲、北支）化學＝久保博士（滿洲）應用化學＝村山助教授（滿洲、北支）土木＝丸安助教授（滿洲、北支）化學＝齋藤助教授（滿洲）

海の記念日
磨け"海の大和魂"
廿日を飾る多彩な行事

時局下全國民の視聽が太平洋の波濤に向けられてゐる折柄海洋の重要性を强調すると共に海事思想の普及と海國日本の誇り"海の魂"を世界に宣揚するため本年から「海の記念日」が設定せられ來る廿日その第一回の記念日を全國を擧げて海に關する多彩な行事が各地で盛大に行はれることになつてをり、半島でも内地同樣當日を記念して次の如く大々的行事を實施し初の記念日を祝福する一方、海への認識を一段と深めることになつた

▲表彰式　社團法人朝鮮海事會、同朝鮮燈光會主催の下に全鮮各支部で船員、港船、燈臺、荷役關係の功勞者表彰を行ひ海運業者、燈臺關係者の表彰は京城で擧行する

▲慰靈祭　朝鮮海事會主催で朝鮮における殉職海員の慰靈祭を各支部で神式又は佛式で執行

▲旗行列　當日は海軍關係者、海洋少年團、船員養成所、船員訓練所、海運團體[illegible]が引續き各地を巡回する

▲展覽會　海に關する寫眞と國民學校生徒の海に關する綴方、書方、圖畫その他參考寫眞の展覽會を京城三越で十八から廿三日まで開催

水產團體が國旗、海の記念日の旗を先頭に繁華街を行進、神社參拜をなす

▲船舶の裝飾公開　全船舶は滿艦飾を施し船體には海の記念日の文字を表示させ又碇泊船は一般民衆にこれを公開し船舶の説明と海事思想の普及に努め出來れば希望者を乘船せしめる、なほ當日仁川港では朝鮮汽船の一般船に國民學校兒童を乘船させ海洋の解説と[illegible]沖で日滿海事を懇げしめる

また船舶所有者は當日船内で記念日の行事をそれぞれ實施し食事も一菜を加へ船員には上陸を許すことになつてをり、造船所では進水式の公開をはじめ從業員の表彰、船舶安全祈願祭、殉職員慰靈祭を執り行ふ外、海に關する座談會、同競技の開催、記念出版から映畫を勞めて上映せしめ放送、ポスター、パンフレット、懸垂幕、宣傳塔、宣傳マークの配布、講演などによつて海の宣傳に乘り出すことになつた

中原の大作戰は豫想以上だ
小平代議士南下

【安東電話】去る六月七日以來北支那戰線慰問行脚中の衆議院議員小平重吉氏は歸京の途次五日午後五時卅分"興亞"にて安東を通過したが氏は車中で語る

中原作戰の戰果は豫想以上の戰果をもたらし今更のやうに皇軍の强さに吃驚した、現地には昔時の攻略振りを偲ぶ激戰の跡が殘されてゐた、この作戰で敵の死傷俘虜は數萬に上り隨所に敵の死體が山積され文字通り血なまぐさい光景を呈してゐた、皇軍の勞苦も一通りではない、特に南京虫には相當惱まされてゐたやうだ、僕も同じうを通つてゐる間にこんなにやられたからね」と支那獨特の南京虫に嚙まれた跡を見せた

躍進の滿洲に驚く
原法院長南下

【安東電話】原高等法院長は去る一日新京における滿洲國法院組織法五周年記念式參列のため渡滿中の所五日午後五時三十分安東驛通過"興亞"で南下歸城したが、車中で語る

今回滿洲國では法院組織法施行五周年を迎へ去る七月一日司法記念日に中央新京で盛大な式典が擧行されたが初めて見る滿洲は半島に比較してまたくといふ感じもあつたが建國十年でこれほど躍進してゐては豫想外でした、特に滿洲國の法院組織法は施行されて五年しかなつてないがかくまでの立派な法院組織が出來上つてゐる、何しろ建國當初から滿洲の法曹界に身を投じ獻身努力をした賜だと思ふ、滿洲國法は我國より勿論[illegible]點もあるが國の情勢から得た治安維持の關係法律は却々よく進んでゐる

富める内房を蹴り
"皇民道"へ捧ぐ
半島娘が大和塾入り

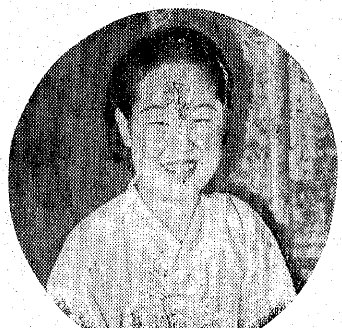

富める内房を離脱して一轉業にも組よつた專門學校出の一輪の花が嫁入り前の身を皇國民錬成の道場に無報酬で獻げてゐる、これは非常時下半島の有產階級に警鐘を促す一女性の雄叫びでもある─灼けつくやうに暑い去る卅日の晝、京城府[illegible]大和塾に身も端正な一人の半島婦人令孃が訪れた、薰井町九の二山本和子さん（こ）といひ、國語の分らない女性はすがるやうに同塾金光主任にから熱願した

大和塾の事業は世の風評を通じてよく判つてゐます、金も要りません、たゞ熟と意氣で貴塾に學ぶ氣の毒な子弟たちのよき

友達 にしていたゞけませんか、どうかお願ひします、朝から文盲を退治して國語を一言なく普及させていたゞきたいものです

この甘誠の叫びに金光主任はその日は歸らせて、早速長谷部會長にこのことを報告、山本さんは京城の女高を卒へて今春同女子專門學校家事科を卒業したインテリ女性である、それのみか、明星安學校理事で大光某藥品會社の外に三大會社の社長を兼ねてゐる半島一流實業家の令孃であつた、山本さんの身許がかう判ると、その

氣構 へがなほもいぢらしく賴もしかつた、しかも兩親も和さんの高邁な理想を快諾したと判つたので、和さんの入塾が許されることに決定、去る三日から乙女の情熱は貧民兒童の教育に注がれるやうになつた、これまでの自家用自動車の身は朝のラッシュアワーに揉み合ふ電車にもまれて七時に出勤、よごれた裸衣にわきめくこどもたちの頭をなでながら「ワタクシタチハコウコクシンミンデアリマス」お誓にもえる朗かな先生の聲はむし暑い部屋一ぱいにひろがつて、乙女が非常時下の半島に傲した健氣な

憧憬 は明るく拓けてゆくのであつた【寫眞＝山本和さん】

金光塾主任談　とつさに訪れられたので初めのうちはちよつとどうかと思ひましたが和さんの家庭を調べてみると全く半島上流家庭のお孃さんではありませんが、いまでは感心するよりもその成果にわれらはむしろ好奇心みたいな氣持で期待をかけてゐます、それだけ和さんの責任は世から注目されてゐるわけです、いや半島の女性、特に有產階級の女性は起上らなければなりません、いはゞ山本さんはこれらの人に一つの大きい示唆を與へたと私たちは言ひたいものです、柔らかい手でざうきんを握つてこどもたちと廊下をふくあの姿、だくだく流すあの汗、何といふ尊い姿でせう

河水にも硝酸
熱河の硝土層調査

【新京特電】大陸科學院土壤研究室主任研究官松野新夫博士は昨秋熱河省の○○方面に有望な硝土層を發見、その再確認のため六月十九日新京出發現地に赴き埋藏量及び將來性を確かめたが同地には吉林省に比較以上に多量の硝土があると推斷され最も多量の硝土が發掘され、現地を貫流する小川の水さへ河水迄が硝酸を含んでゐる程だつたので博士はその河口から水源地まで數里の間を調査、硝土及び硝酸を含有する河水を持ち歸り目下定量分析中である、又同博士はこの硝土層調査と共に同地方の土壤が滿洲國の他地區及び世界各國の土壤に比して數倍の加里含有率を有してゐるのに着目相當の加里を含有してゐるだらうとの觀點から加里資源の調査にも着手目下資料を分析中で近く結果が判明することになつてゐる

遞信現業員の勞務管理講習

遞信局では十四日から全鮮主要地現業局の勞務主任約百名を京城遞信局厚生會館に合宿させて時局下の重要な勞務管理業務の講習會を開くが、期間中は心身の鍛錬と敬虔訓練に主眼をおき、國民總力運動の現業第一線に活を入れることになつた

薙刀と遊戲
女師で講習會

京城女子師範學校講習部では東京から武德會範士園部ひでを女史、日本女子體育專門學校教授滋井二夫氏を招聘し八月五日から同校で國民學校薙刀、教練、行進遊戲講習會を開催するが受講者は同校卒業者と一般女教員等約三百名の豫定

事變を生き拔く③
"必勝生還"の信念
あゝ今は病床の富永中尉から
"軍神五ノ井"に捧ぐ熱血の書

"必死"を部隊の標印に河北、山西の戰線に敢鬪、三度戎衣を血に染め遂に壯烈な戰死をとげた軍神五ノ井少佐が逝いて三年、巡り來る事變四周年を迎へて平壤府陸軍[illegible]社宅で細雨を友に四人の遺兒を護つて軍神の英靈とゝもに雄々しく生き拔くトミ子未亡人を訪れ、少佐の在りし日をきく、未亡人はつゝましくも"軍神"を語らず"舊部下の方々から手紙が來ますが、それが一番、嬉しう御座います、去る六月廿六日の三回忌にも夫とともに出征された富永中尉から靈前へといつてそれは丁寧な手紙が參りました、私達はその手紙を何回も讀み返して生き拔く覺悟を新たにしてゐます"トミ子未亡人宛の手紙は故部隊長を思ふ切々たる戰場の思ひ出が綴られ、人間五ノ井少佐の面目躍如たるものがある【寫眞＝富永中尉の手紙と山西六管村[illegible]青年訓練に來壇謹書を渡す在りし日の五ノ井少佐】

（前略）私儀昭和十四年出征中は五ノ井少佐殿の下について部隊長を致して居りましたもので御座います（略）……本六月廿六日部隊長殿の御命日に病床の身に在らんとは殘念になりません、士官學校を卒業して戰地に着きまして五ノ井隊附を命ぜられましたが御勇名の部隊と承り且御人格の高さに御德を慕ひ申上げてゐました、征されました故によく隊長殿を存じておりました、昭和十四年[illegible]六日部隊長殿は眼に[illegible]部下を捜索して下さいました、廿三日間の休みに突撃百二十、四十度の山の中にて毎日山から山と私の名を行軍中に先ひましたが入城[illegible]

百倍 この隊長のもとならば何時にても安心して死ねると覺悟するを得ました、部隊が山西にて○○勤務をやつてをりましたる時夜襲らしいのがありましたが、戰鬪終りて後隊長殿は私の兄の許に御部隊重なる私の初陣の戰鬪狀況を聞かし嬉しい限りと極めて下さつてをられました、今その手紙を讀んでをりますが實に感無量たるを禁じ得ません、[illegible]

一杯 涙をためてをられました、今日尚あの時の部隊の情景が眼前に浮かびます、私一人だけ殘りましたが不幸か私一人殘つて唯今病床に在るのも何かの因でせう、隊長殿の部下思ひの情の厚さこと誠に今考へても有難さに涙が出る程です、隊長殿は氷い間の生死の間、戰鬪の間に人間より神に近き人格を具へてをられました、且度に立派なる信仰の人でした、今でも"必勝生還"の四字が頭を離れることがありません、必勝生還の

信念 "己が身は敵前に倒れ滅するとも魂は永久に生きて必ず敵を打破りて生き還るのだ"と常々この信念に徹して何かかへつて臆病になるかと思はれてゐたものも勇敢になりました、それは唯表面の言葉の意味だけしか考へない方々の考へです、私は隊長殿の御人格と平常接し且つ共に生死の間に戰鬪致しまして隊長殿の必勝生還の御信念がよく判つたやうに思はれます、必勝生還は必勝生還を期せず必死です、決死ではありません、私は隊長殿と共に戰鬪して始めてこの必勝生還の意義を體得致しました、五ノ井隊の部下は實に勇敢でした、隊長殿の精神を體得した部下の情感を託して五ノ井少佐と結び五ノ井少佐を想ふ切々たる將ではなく眞の名將、出世、利害を超越せる武人であつたるを知りました……（略）……四月上旬六管村にて隊長殿と二人で内地から來た國の本を植えて毎日樂しんでをりましたが、その後どうなつたことでせう"今から何十年か前にこの六管村の山を國の公園にしようその頃は俺はもう白髮の老人で今此處にゐる村長の息子や友人かと俺を五ノ井大人とよんで遊びに來るだらうなアー"といつてをられました、私も"五ノ井公園"と名をあげませう"と申上げましたが三年前の思出は盡きる所がありません五ノ井少佐殿の御命日を御迎へして何と御禮申上ぐべきや御詫び申上ぐべきや分りません、撃攘より隊長殿の御靈前にお詫び申上げて下さい……

武人 の床しさを綴る手紙であり遺族をはじめ關係者の胸に強く打つものがあつた、この手紙にある雲は昨年の一周忌に當り現地から、辻中尉の名により六管村の頂上に移植され部落民から五ノ井嶺と呼ばれてゐる、六管村の五ノ井少佐が昭和十三年八月戰死の直前六月まで宣撫工作をなした處であり少佐の魂は嶺と共に山西の一角に永久に留まり和平建國に無言の守りとならう

講談社の繪本　二新刊冊　▲和氣淸麻呂　▲ゲンキナコドモ

古美術鑑定會
講演・鑑定・參考品展
期日・七月六日、七日（午前九時より午後五時まで）
會場・京城府民館中講堂
鑑定出席　日本美術協會委員・帝室博物館鑑査委員 狩野宗家 狩野忠信氏／日本刀研究會委員 高畑宏石氏／日本美術鑑定協會委員 平木淸光氏／古美術研究所委員 中村龍秋氏
入場無料　主催 東京美術親交會　後援 京城日報社

廿二萬圓の落主
アメリカ歸りの老醫師

【東京電話】大枚二十二萬三千餘圓を風呂タク内に置き忘れた〇・K博士は私ですと五日午前愛宕署に出頭東京四谷區永住町一原田晴博方止宿醫博倉田晴秋氏（こ）が名乘り出た、倉田さんは二十七年間米國ワシントン州タコマ市で醫院を開業去る六月十二日長丸で歸朝、四日午後四時過ぎ荷物受取りに橫濱に行く途中十吉沿のメータク内に置き忘れたもの「二十數年ぶりに故國に歸り心がついて浮いてゐたので不覺にも忘れて大變お騷がせて誠に申譯ありません」と倉田さんはけびつしよりで係官や拾得者藤ノ川陽勝ノ川町八四運轉手淸水由衞門（元）と同業の足立區保木町一八〇二荒井德兵衞（こ）の兩氏にお禮やらお詫びを何度も何度もいつてゐた、問題の大金入り黒鞄は愛宕署係員のさばきで在中現金二千八百六十圓に對して謝禮を出すことゝなり發見した淸水さん、荒井さん二人に百七十五圓止直運轉手吉爾（こ）に百七十五圓合計三百五十圓のお禮をして無事倉田さんの手許に歸つた

中等學校長會議

京城中等學校長會議は二日午前八時卅分から京城道會議室で開校長廿二名參劇の上開催、知事訓示、指示注意事項の説明があつてのち種々打合せを行つた

統制令講習會

改正地代家賃統制令講習會では改正統制令の周知徹底を期するため京畿道では七、[illegible]

今日の天氣
曇時々晴

話題特急

☆……涙ろしい力役の持主が五日京城本町署の道場で得意の腕前をアッと驚かせた、この先生は平壤府に居住し場を開く小島成功師（こ）で滿洲旅行の歸途來城したもの

☆……朝鮮の石はちつとばつかし硬かバイ　と頭をひねりながらも傘大の石を拳でカンタンに粉碎する威力を發揮、うしで掌中に縛られた日本刀の拔取りの妙技、兇悪犯人に對する攻防秘術の公開の後、頭に刺した針に紐を掛け自動車を牽つぱり拍手喝采……

☆……現在廿四の肉體を持つこの先生も若い時分にはひどい肋膜炎で兵役も除隊、心機一轉して三年間の山籠りの後心身の統一を遂げたといふ變り種、"みなさん、精神を入替へて强い身體になつて下さい"と體位改善の啓蒙を放送した

李元榮氏母堂　元本社々會部員李元榮氏（毎日新報東京支社員）母堂李氏は病氣療養中四日午後四時京畿道廣州郡五浦面陵洞里の自宅で逝去、八日朝自宅で告別式を營む

中賀梅女　京城高等法院檢事總長增永正治氏五女第一高女二年生理子さんは先月來腸チフスのため大學病院に入院加療中であつたが五日午前十一時四十分逝去した、享年十五、なほ葬儀は七日午後六時から仁義町廿八番地の自宅で執行

◇京城帝國大學では七日午前九時から法文學部講室で支那事變四周年記念式を行ふ

會と催し

交通聯盟で更生展　京城地方鐵道局交通聯盟では同聯盟員の部屋で鹿になる物資節約の發案廢品利用の工作品の更生展覽會を八日から十二日まで五日間龍山鐵友會館で開催する

獻金　平北宣川郡南面署所職員一同は事變記念日に際し五圓六十錢を國防獻金として本社に寄託したので本社では直ちに獻納の手續をとつた

小火　京城蓮池町一〇〇番地金相瑞氏方溫突から五日午後三時二十分ごろ發火、同室内の一部を燒いたのみで直ちに鎭火したが、消火に努めた同氏妻申姉さん（こ）ほか使用人二人は約全治一週間の火傷を受けた

曾仲鳴氏未亡人遺兒とともに來朝

【神戸電話】昭和十四年三月佛印ハノイで重慶テロの兇彈に斃れた汪精衞氏の同志曾仲鳴氏の遺兒孔育（八）仲碧（六）成雖（三）の三君が未亡人方君璧女史（四）に伴はれて五日午後一時神戸入港の龍驤丸で上海から來朝した、同船には駐日中國大使褚民誼氏夫人陳舜貞さん（こ）も同乘（こ）令孃（二）令息（こ）共に東京で教育するため實米亡人一行と仲よく來朝、神戸財在領事孫淖事氏などの出迎へをうけ上陸、市内見物のうへ、午後二時神戸の同船で橫濱に向つた

八の兩日總督府總監部所で各府郡邑責任者及び警察官を集め講習會を開くことになつた

不動產公賣公告

公賣物件所在	地目	坪數	建物物件	滯納者住所	氏名
京城府明倫町三八八ノ四	垈	三三	同上木造瓦葺平建一棟建坪一七坪五合四勺	京城府明倫町二ノ二九ノ八〇	朴永德
明倫町三ノ一〇八	〃	三三	〃	明倫町二	李雀淳
崇仁町一ノ一〇三	〃	四一	〃	觀水町七	柳永秀
新堂町二二五	田	五五	〃	崇仁町六	孫奉彬
新堂町三九三五	垈	二一六	同上木造瓦葺平家建二三坪	三五ノ二三	金聖麗
[illegible]					

[illegible]

一、入札ノ場所及日時　京城稅務署庶務課　昭和十六年七月十二日午前十時

右公賣公告ス　買受希望者ハ入札人心得書並ニ現場熟覽ノ上入札セラルベシ
昭和十六年七月四日
京城稅務署

舊任所

京城貞洞町二二番地
獨逸人　オツトマール・ヨハン・ウエーベル　西曆一九〇七年四月二十四日生

右者昭和十六年五月八日はるぴんニテ逝去セリ
同人ニ對シ遺產ノ債權ヲ有スルモノハ昭和十六年十月十五日迄ニ大連駐在獨逸領事館ニ債權者タルコトヲ證スル書類ヲ提出サルベシ
昭和十六年七月五日
大連獨逸領事館

謹告

支那事變四周年記念日七月七日（第一月曜）は職域奉公の誠を盡し度平日通り開店致します
尚明後七月八日（第一火曜）は勝手ながら臨時休業させて戴きます
七月六日
朝鮮百貨店組合員（五十音順）
和信　丁子屋　三中井　三越

株式名義書換停止公告
當會社定款第十六條に依り昭和十六年七月一日より定時株主總會終了の日迄株式名義書換を停止す
昭和十六年七月一日
兎陽汽船株式會社

ヨットトレ鉛筆

性病科・皮尿科・婦人科　宇野醫院　黃金町三丁目電本②八九〇（若草町電停角北入）

銃砲は横濱の金丸に限る　横濱市中區住吉町一丁目七番地　鎗金丸銃砲店（西村潤藏 主商）

日本犬　軍用犬　日本畜犬合資會社　東京日本橋室町三

富士のフイルム　ネオパンクロ　ネオクローム　35ミリFP　富士寫眞フイルム株式會社

債券・株式　賣買金融　投資研究　報國證券時報呈　有價證券業　富士屋債券株式會社

淋疾にゴノファミン

ちから落ら出現　遂に完成國策的大發明　織物一切完全强化劑　國立工業試驗所御證明　商工省御推獎　ちから液は織物一切特に弱いスフ、永持せぬ人絹の生地を根本から强化して、數倍の耐久力を加へしかも加工がきわめて簡單で防水防縮の効力が同時に出來る絶對他の追從をゆるさぬ驚異的な發明品です　資源愛護は國民の義務　織物强化は目下の急務　是非ご家庭で御愛用を御奬めいたします　朝鮮總代理店　各地特約販賣店急募　發賣元 東京 まこと厚業社　申込所 京城府明治町二ノ一五 日の丸旅館 まこと厚業社派遣員 田島潔

產科婦人科　森川病院　醫學博士 森川益夫　入院室・產室完備　朝鮮神宮表參道入口廣沢旅館 サンブ・フジ　電話本三三三三

性病科・皮膚泌尿　醫學博士 渡邊晋　電本894

ぢ・肛門科　入院隨意　太田醫院　釜山府西大新町二ノ一九二　九徳電停西へ半丁入

楠公ベルト　Vベルト コンベヤー ゴムホース パッキング　三ツ星調帶株式會社製　富士商店　京城店 京城府古市町一四番地 電話本局②3822・4422番　淸津店 淸津府浦項町二九二番地 電話淸津3577番

ミツワ　グリコヤデ　アフヤクソク

花柳病泌尿科　本町五丁目あづま餅橫入　電本三一三一　安部醫院

家庭

枯葉の意外な効用

前年の枯葉の抽出液を今年剪栽した果樹の枝に塗ると芽の開きを遅らせ得ることが米國ミツヅリ大學のヴインソン教授によつて發見された、同氏はまた植物の組織に含まれてゐる普通の有機酸の數種によつて、右と反對に、樹の開花を早め得ることも發見した、その酸といふのはサクニシン、マレインフマリン、マリンであるが、タンニン酸は、枯葉の抽出液と同樣、開花を遲らせる効果がある

ヴインソン教授は霜害を防ぐために、冬眠中の果樹に、噴きかけて、開花を遲らせることのできる化合物を研究してゐるが、右の實驗は、その豫備研究に過ぎない、米國北部の果樹園における霜害は夥しいのである

正に名人藝！ 栽培の苦心を語る

米倉社長 石塚峻氏

庭園の一部を開墾、六十餘坪の畠に朝な夕な土に親しむ朝鮮米倉會社の石塚峻社長を京城明倫町の自宅に訪れますと恰度雨上りの畠を手入中でした

☆

『石塚さんの野菜作りは名人藝だ』と湯村農林局長の話通り、此處では廣い畠に雜草一本見當らず、畦に實つた蔬菜類はすく／＼と延び、雨に眠かれ跡まつた土を盛んに解きほぐしながら石塚さんは百姓禮讃譜を一くさり

〃よい野菜を作らうとすれば先づ土壤の改良が第一だ、見給へこの土を〃なるほど跡い畠の土が一歩庭園の境目に到ると其處は赤々とした粘土質だ

☆

〃これを今の様な土にするのに五年かゝつたよ、最近一坪園藝が盛んに行はれてゐるが、結構なことだ、併しだね、いくら猫の額程の土地でも耕すとなつたら本當に百姓になり切らなければいけないね、種を蒔いてほつておいて陸かな實りに有頂天になる樣では決して生産の悦びを味ふことは出來ないよ、大體子供の教育上から云つても猫が額を洗ふ樣な畑仕事で百姓が出來ると思はせることにもなるからね、兎に角遊びの氣持では食糧問題の解決にはならんよ〃

☆

全鮮の米穀を管理する石塚さんは食糧問題といふ所で特に力を入れました、市場に出てゐる野菜物の殆どが石塚さんの畠では自給自足の域を越して、收穫的になると處分に困つて知人にわけてゐる現狀八百屋さんも此處だけは顔かむりで通るといふ、野菜作りの名人石塚さんはまた我國唯一の土の詩人長塚節の從弟に當る人で、土の禮讃もさてこそと頷けます【寫眞＝畑仕事の石塚氏夫妻】

事變記念と婦人

乳幼兒養育に力を

京畿道知事夫人 鈴川道子

事變四周年記念日を前にして銃後婦人の責務がいかに重大であることを痛切に感じるのでございますが、ドイツ國民は瓦を一つ／＼をつみ重ねて大きなビルデイングを建てるやうに銃後の建設を進めて來ました、私共も堅實な歩みを踏みしめて行かねばなりません

○……

記念日に當りまして特に強調したいことは第二の國民としての子供、乳幼兒の養育に婦人は全生命をさゝげること、これが何よりの大事な御奉公であると思ひます(談)

先づ健康！

京城三越支店長夫人 三田幸子

銃後婦人の務めはたゞ健康で一家族の心も身も病氣にかゝらぬことから始まると存じます、次に常に私共は感謝の念をもつて生活してゆくことです、御飯一粒でも農夫達の苦勞を思へば決してなほざりには出來ません、汽車に乘つても百姓の姿を見ればすべてが有難く感ぜられます(談)

婦人常識 雜草の藥効

いのこづち＝根や莖をとり陰干にし煎用すると利尿效果があります▲おほばこ＝葉を焙つて腫物にはると吸出しの效があり陰干にした物を腫物部として煎用します▲あかざ＝虫にさゝれたとき生葉と鹽少々を一緒にもみその汁をぬると毒をけし、乾したものゝ煎汁は齒痛の含嗽用として重寶なものです

眞夏の大敵『蚊』 まづ孑孑退治を

防火用水にも藥の撒布

蚊は夏の大敵です、刺して苦痛を與へるばかりでなく、マラリヤ、黄熱、フイラリヤ病(乳糜尿)のやうな恐しい病氣を傳播もしますから、出來るだけ刺されないやうにしなければならぬとはいふまでもありませんが、これには蚊帳を吊つたり、蚊遣線香を焚いたり、戸口や窓に金網を張つたりするのも勿論必要です、けれどそれ以前にもつと大切なことがあることを忘れてはなりません、それは孑孑の驅除です

×……

濕地や水溜りや下水などに雨後の筍のやうに發生する孑孑はもちろん蚊の卵から孵るものですが、蚊の雌一匹はかうしたところへ一度に百ないし三百の卵を産みつけます、そして二、三日してその卵から孑孑が生れ、それが蛹になり、無數の蚊軍になつて飛立つのです

ですから蚊を退治するにはまづ孑孑の發生を防ぐことが必要な譯で、それには水溜りを埋めるとか下水の流れを速めるとか、濕地の水はけをよくするとかの施設をとることが絶對に必要です、ところが、ちかごろ防火用水のタンクが方々に設けられるやうになつて孑孑の發生する場所がます／＼殖えて來ました、ある地方では下水が完備して、殆ど蚊が出なくなつたのに、防火用水を置くやうになつてから、またく蚊軍の襲來を受けるやうになつた、といふ噂さへ飛び出てゐます

×……

このやうに防火用水タンクは、放つて置くと蚊軍の温床になりますから、その中の孑孑を撲滅することが當面の問題です、これには人畜無害のユーカリ油とか杜松子油の少量を撒布することが最も有效な方法です、隣組あたりでぜひやつて頂きたいものです

着こなす からだこそのキモノ (一)

京城福増洋裁研究所講師 海城とき

背・中・の 丸い方はかうして 胸の狭い方

灼けつく樣な日射しの中を格別暑さうにもなく、心憎い程小意氣な和裝のお孃さん方を何と澤山見掛けることでせう、日本の風俗傳統の風習ではないといはれながら、かうも消化し切れた洋裝を見ますと、移りゆく時代といつたものを感ぜずにはゐられません、ピチピチした若鮎とか、牝鹿の樣なといふ形容が全く自然にあてはまる女性の數の多さ、これは簡素化された此の國のキモノだと思はざるを得ません

體の大半をあらはにして、自由に伸びくと、自分の太陽、自分の空氣だと皮膚からぢかに夏を愉しめる女性のキモノはこれなのではないでせうか？

胸が狭い、背中が丸い、腰が長い、胴が太い、かうした色々な悩み所に自信のない・むしろ缺點を知りすぎてゐて洋裝の出來ないといふ方々、みんなもう一度やり直さうでは有ませんか、體の訓練の仕直しをいたしませう。そしてそれでも夏を愉しむキモノはダメだと解つたら、潔く退いて趣味のよい個性のある和裝を改めて考へようではありませんか

體の訓練、貴女が整形を好まるるならば喜んで參加して下さいませう

△胸の狭い方

出來るだけ胸を張つて肩を後に引き氣味に、少し威張つて歩く事を毎日々々二六時中、その姿勢に氣をつけて…、かういふ方はお家でしとやかにしとやかに教育された方が、脊が高くていつも大きい大きいといはれつけてる方、大きいのはいくら大きくてもデザインでどうにもなりますし、洋裝の場合、大き過ぎるなどゝいふことは殆ど問題に有りません、この方のキモノは胸をふくらまして見せることが大事なのですから、ギヤダーを入れるかポケットをつけるとか、胸をゆつたり見せる工夫をいたしませう

△背中の丸い方

胸の狭い人に有勝ちな姿勢、やはり胸を張ります、いつも目を水平より少し上加減に、肩をグウーと後にひく事、キモノは後身頃になるべく切り替やギヤダーを入れない樣に、入れると益々丸く見せます、その代りスカーツを後身頃の縫合せ目の所で身頃にゆとりを取つて適當につまみを入れませう

△胴の長い方

これは姿勢で直す事は出來さうにもありませんから、デイザインに重きをおきませう、短く見せやうと無理にウエストを上げると、吊り上げられてゐるやうで見てゐる方で引下げたくなります、本當に落ちつくべき場所に胴のくびれがないと却つて胴の長さを感じさせるもの、胴を曲げて胴に喰つつけた場所がウエストです、ベルトが丁度そこにある時、安定感を與へます、たゞ胴長の方はくびれが目立たぬ場合が多いのですから、デイザインもそれに注意して身頃を下の方でも腰を相當張らせて胴のくびれをはつきり目立たせたいものです

衣服虫の好むもの

衣服の害虫の好みを擧げてみませう

▲簞笥や行李の置き場所 うす暗くて風氣を含み、蒸れて濕いやうなところを非常にこのみます

▲織物の種類 毛織物、毛皮等をもつともよく好み、絹物、麻、木綿類は食はれませんが、ス・フは黒味がかつたもの程食はれるのが少く、糊のついたもの、汚點のあるものは食はれやすいものです

紙上病院

尿がにごる

【問】尿が聊かにごり、浮游物質は蛋白類がありますが淋病でせうか、遺精による現象でせうか (心配生)

【答】尿の濁り、之には病氣なのもあり全く健全でも濁つた尿が出る事もある、健全にして尿の濁るのは尿がアルカリ性の時、即ちアルカリ性食物を多く食した時に燐酸鹽類が濁りを作る、若し嚴冬の際尿が酸性なれば尿酸鹽類が沈澱して濁る、尚若干の浮游物や少量の沈澱物にて生理的の物も少くない、右の外多量の濁り血液等の混つてるのは、何れも病氣であり病的の尿の濁りは尿道、その附屬機、膀胱輸尿管、腎等の病氣の種々のものから來るので仲々難かしい事になり素人には分りにくい (瀬戸病院長)

禿頭と白毛

【問】廿歳の男子、床屋で禿頭病に感染に困つてゐます三年來患部に白い小さな毛がいつぱいに生えてゐます、手當はどうすればよいでせうか (不運なる男)

【答】圓形禿髪症、これは床屋で感染するといふ事はない、大體摩擦病でないらしい、白い細い毛が生じたら直ぐ後から黒い太い毛が生じて來る (瀬戸病院長)

樂で働き易い 簡單服作り方

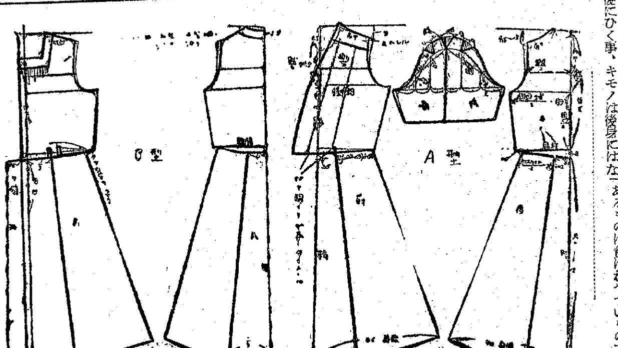

家庭着として簡單に縫へて働き易くお洗濯に樂なものをと、元型にちよつと手を加へただけの簡單なスタイルを考へてみました

▼A型は人絹、交織等比較的やはらかい生地で、柄によつては二十歳前後から中年位までお召しになれます

▼B型は幾分かたい布地の方が宜しいかと思はれますが、前スカートの裏をフレヤーに致しましたら軟い布でも差支へございません。

生地見積は(幅尺×3)十(ヘム巾×2)十(ヘム巾)十歳代で、普通の方は大抵おとりになれます但し普通巾(七十四糎前後)でございます

B型はウエストから十五糎程迄明けて脇明なしでございますので、樂にお召しになられますが、お裁ちになります時の注意としましては、A、B型とも胸のギヤザー分をお入れ下さいませ、ヨークと後身頃を續けてお取りになり前身頃の打合の端は地の目を縦になさいますと伸びなくて宜しいと存じます (京城丁子屋婦人服部談)！

ラジオ

六日(日) 朝の部 事變記念週間(第六日)

第一放送

午前六・〇〇(東)ラジオ體操
六・二〇 ニュース
六・三〇(東)音樂(レコード)
六・四〇(大)朝のことば 永還の若さ 法學博士 河田嗣郎
七・〇〇(東)時報(城)宮城遙拜
七・〇一(大)仕事と共に 吹奏樂 舞鶴海軍軍樂隊(指揮)絹引哲三郎
七・二〇(東)聖戰四周年大東亞建設の大進軍譜(錄音)
八・三〇(城)氣象通報
八・四〇(大)音樂遊び 彼はざんぶりこ BKコドモ唱歌隊、大阪音樂研究會
九・〇〇(東)週間を顧みて(錄音)
一〇・〇〇(關)體士訓練(錄音)
一〇・三〇(東)講談 時局下の海軍 情報局海報官・海軍中佐 高瀬五郎
一一・五五 海外市況

晝の部

正午(東)時報、鐵額、今日のお知らせ、天氣見込
午後〇・〇五(松山 防府)俚謠 周桑郡千足山有志(防府)(松山)石槌登山の唄 山口縣大津郡仙崎町有志、海士唄 山口縣大津郡日置村有志
〇・二〇 ニュース
北米西部同胞向海外放送
一・〇〇(東)ラジオ風景 錄音と解說による海外放送二十四時間 すすき野、淡海節、新部上節、木曾節、鴨綠江節(解說)牧アナウンサー(谷間唄)三千代(三味線)豐吉、田鶴子(お囃子)住田又三郎社中(演出)
一・二〇(東)大日本興亞同盟結成大會實況＝日比谷公會堂より中繼＝
二・二〇(城)氣象通報
二・四〇(東)新日本音樂吹奏曲 捧ぐ、聖戰讃歌に依る筝獨奏曲(筝獨奏)中能島欣一
三・〇五(東)聖戰四周年記念吹奏樂大行進實況＝宮城前廣場より中繼＝
三・二〇 ニュース、海上氣象(釜山・清津)
三・五五(東)聖戰四周年記念吹奏樂大行進實況＝日本橋白木屋より中繼＝ 引續き(東)講談〃戸田新八郎〃 田邊南龍

夜の部

六・〇〇(東)連續童話劇(テキスト二四ページ)ともゑ回覽板〃七月の巻〃 日本小國民劇場(唱歌)靑空コドモ唱歌隊(作・編曲指揮)宇賀神味津男(演出)南敵治
六・二五 ラジオメモ
六・三〇(東)管絃樂 行進曲『希望の彼方へ』夜曲『變ホ長調』園舞曲『バラの女王』猫と小坊主、野毛の山から、木曾節狂詩曲 齊藤秀雄管絃樂團(指揮)宏治盛
六・五五 公知事項、天氣見込
七・〇〇(東)時報・ニュース
七・二〇(東)支那事變四周年記念講演會＝情報局講堂より中繼(一)挨拶 情報局次長 久富達夫(一)演講『偲へ將兵の勞苦を』情報局第一部第三課長・陸軍中佐 藤田實彥『支那事變四周年記念日を迎へて』情報局第二部第一課長・海軍大佐 大熊讓『支那事變を繞る國際情勢』情報局第三部第一課長 岸偉一
九・二〇 ニュース・鄕土便り・番組豫告
一〇・〇〇(東)時報(城)今日のニュース

第二放送

午前六・〇〇(東)ラジオ體操(第一放送に依る)
七・三〇 宮城遙拜 氣象通報(同)
九・四〇 修養講話『夏と趣味』白山一郎
正午(東)時報、鐵額、今日のお知らせ、天氣見込
午後〇・〇五 ギター二重奏 京城マンドリン合奏團
〇・二〇 ニュース
一・〇〇 名曲鑑賞(レコード) 解說 玄濟明
二・二〇 氣象通報
三・二〇 ニュース
六・〇〇(東)連續童話劇 日本少國民劇場
六・二五 童謠連曲『夏』 綠星童謠會
六・四五 産業ニュース
七・〇〇(東)時報・ニュース・天氣見込
七・二〇 立體放送『忠孝双全』崔八根・外
八・〇〇 時調『平調』外 李聖煥
八・一五 合唱『軍歌集』京城放送混聲合唱團
八・三〇 滿鐵京城鐵道病院長 兵藤(四)終 平山 秋尚
九・〇〇 特殊放送 放送劇(平壤大郎)『田園日記』
九・〇〇 座談會(咸興)北野讓 中・外
九・二五 奇談(平壤咸興大郎)申鳴言
九・四〇 ニュース・氣象通報・ラジオメモ・番組
一〇・〇〇(東)時報・今日のニュース

明日のきゝもの 七日(月)

午前九・四〇(城)支那事變四周年奉告祭に國威宣揚、皇軍武運長久祈願祭實況＝朝鮮神宮拜殿より中繼
一一・〇〇(城)支那事變四周年記念式實況 京城運動場より中繼
午後一・〇〇(東)事變四周年記念大講演會 日比谷公會堂より中繼(一)挨拶 東京市長 大久保留次郎(二)講演 陸軍大佐 ……(二)講演 陸軍次官 及川古志郎、軍事保護院總裁本庄繁
六・〇〇(東)戰線通信 龍岡袋のお餅・外(朗讀)白石宏
六・二〇(城)實戰談(清津・裡里入中)(一)白兵戰の體驗を語る 那須良元(二)瞼に浮ぶ激戰の跡 陸軍大尉北田 曉吾
七・二〇(東)聖戰四周年樂團總動員大演奏會 明治神宮外苑競技場より中繼 海軍軍樂隊外
八・〇〇(城)愛國班常會の時間(演奏會中繼)講話 朝鮮軍參謀長・陸軍少將 高橋坦
八・四五(東)建設日記〃ルミコの記念日〃中村メイコ外
九・〇〇(東)物語〃煙草と兵隊〃德川夢聲

商業及法人登記公告

○朝鮮運送株式會社支店設置 昭和拾六年四月壹日左ノ地ニ支店ヲ設置ス 晉州府大正町貳四五番地

昭和拾六年四月壹日登記 京城地方法院

昭和拾六年四月四日登記 海州地方法院 順天支廳 光州地方法院 沙里院支廳 大田地方法院 天安出張所 大田地方法院 忠州支廳 京城地方法院 鳥致院出張所 京城地方法院 仁川支廳 咸興地方法院 大田地方法院 清州支廳

昭和拾六年四月五日登記 京城地方法院 春川支廳 京城地方法院 水原支廳 京城地方法院 開城支廳 大田地方法院

昭和拾六年四月七日登記 平壤地方法院 江界支廳 新義州地方法院 釜山地方法院

昭和拾六年四月八日登記 咸興地方法院 惠山支廳 京城地方法院 鐵原支廳

昭和拾六年四月九日登記 新義州地方法院

昭和拾六年四月拾日登記 清津地方法院 全州地方法院

昭和拾六年四月拾貳日登記 光州地方法院

昭和拾六年四月拾六日登記 新義州地方法院 朝州出張所

○株式會社設立 商號 永和酒造株式會社 本店 仁川府龍雲町一七五番地 目的(一)朝鮮酒ノ製造(二)右ニ付帶スル業務 資本ノ總額金八萬圓 一株ノ金額金五十圓 拂込ミタル株金額各一株ニ付金五十圓 株式ノ讓渡ハ之ヲ承諾スルニ非サレハ讓渡スルコトヲ得ス 公告ヲ爲ス方法 本會社ノ公告ハ京城府内ニ於テ發行スル毎日新報ニ掲示シテ之ヲ爲ス 取締役ノ氏名住所 廣澤大學 仁川府龍雲町壹七五番地 德江洋志 仁川府 富谷源… 仁川府花平町貳〇九番地 … 會社ヲ代表スヘキ取締役 廣澤大學 存立ノ時期會社成立ノ日ヨリ滿貳拾年

○仁川運送株式會社變更 取締役源野定治ハ昭和拾六年五月三拾日辭任ス 同日公告ヲ爲ス方法ヲ本會社ノ公告ハ仁川府ニ於テ發行ス…

昭和拾六年六月參日登記 京城地方法院仁川支廳

飾りなき素肌美

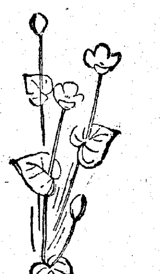

口紅や頰紅はあまり赤くてはいけない、白粉を厚くぬつては非常時らしからぬ、それ髪をあまり縮らしてはいけないと、お化粧法も全く「いけないづくめ」になつて終ひました。

氣がひける思ひで厚化粧される方もないでせうが、お肌が酷く黒かつたりニキビや脂顔で惱む場合は、色々の化粧水や白粉でお肌の欠點を、どうしても補はなければならないのです。

このやうに素肌に自信のない方は、あれこれと迷はず、先づ素肌を健康な白さ美しさにするやうに勉めませう。

それにはコロイド硫黄應用のレオン洗顔クリームで、朝夕かるく洗顔いたしませう。白さや艶を増すばかりでなく、ニキビ、脂顔もさつぱりと拭はれます。美しい素肌が喜ばれる時、レオンで創られた色白な素肌は何處へ行つても大ゐばりです。

レオン洗顔クリーム

◎一圓六十錢・藥店・化粧品店にあり

強力治淋劑！

タトリン

洋髪には 特製

ヌマポマード

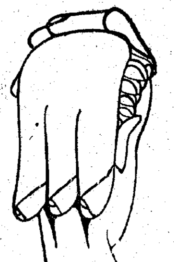

美と若さの整髪料なのです。特にヌマ特殊ポマードは養毛素を配合して、フケ痒み、拔毛を防止します！

本舗東京 井田京榮堂 MP—90

MARUZEN MARUZEN MARUZEN MARUZEN

丸善の夏肌着

肌に涼風を感じるさらりとした地質、仕立の良さ。──絹、絹交織、人絹、スフ等品質を特に吟味した優秀品多種取揃

¥1.60より
¥4.40まで
送料各・37

京城府本町二 丸善 電話本局(2)六一四一番 長 六一四六番 振替京城一三七

日英米佛諸國專賣特許

ミツワ肝油ドロップス

夏に鍛へよ！

夏は消化機能が衰へ榮養補充が不足がちです。消化吸收が容易で、各種ビタミンと榮養素を含有する本劑をお忘れなく！

A・D・B・キナ カルシウム・鐵 燐を綜合し完全乳化せる最高品

河合藥學博士創製 吉田農學博士檢定

消化吸收容易 最高標準品

五十顆 一圓廿錢
百廿顆 二圓廿錢
三百顆 四圓五〇錢

東京日本橋 ◎ミツワ石鹼本舗藥品部 7—76

猫ほどもある鼠

よく、榮養をとれといふが、それは吾吾が身体を生長させ、働き、生活を營んでゆく必要上適當な食物を攝り入れる事をいふのです。或る學者が、鼠にあらゆる榮養物を與へて、親から子、子から孫と續けてゆくと、鼠の身体が段々大きくなつて、終に猫ほどもある鼠になつてしまつた。この事實は、いろいろの榮養素を持つ食物を偏頗なく合理的に攝り入れてゆけば、幾年か後には、比較的貧弱な日本人の身体も歐米人に劣らぬ立派な体格になる事を示してゐます。やがてわが皇國を背負つて立つ吾々の子、吾々の孫に對する吾々の責任は榮養の問題をしつかり會得し、同時にその知識を日常生活の中に實行してゆく事であります。

赤玉ポートワイン本舗 株式會社 壽屋

加口美 番加醬

カゴメケチヤツプ

滋養豐富なトマトの調味料

これはうまい 調味はこれだ！

和洋どんな料理でもかければおいしくなり美味しい御料理が出來榮養も豐富です

全國有名食料品店百貨店にあり

カゴメソース本舗 愛知トマト製造株式會社 名古屋市外上野村

醫博 朴容來

京城鍾路二ノ三 廣重醫院 電光二一五六

廣重小兒科

斷食 西式療養所

釜山府寶水町三丁目六一 電話五二二六九番

京城府水標町二丁目八十七番地

酒井婦人病院

電話本局(2)〇〇一八番 院長 七島赤道 自宅(本)三〇三番

夕刊
京城日報
夕刊一部金二錢
京城府太平通一丁目三十一番地 合資會社 京城日報社

眺望絶佳設備萬全
三坂ホテル
京城府三坂通二四四 電話龍山八六八一二五五、二三三

聖戰四年、皇軍の偉大な戰果
大本營陸軍報道部發表

敵の損害三百八十萬
皇軍の尊き犠牲 十萬九千二百五十柱

【東京電話】大本營陸軍報道部では事變四周年を前にして、五日午前十一時左の如く聖戰四ヶ年における皇軍の偉大なる綜合戰果を發表したが、敵の遺棄死體實に二百一萬五千、これに捕虜、投降などを加へれば敵軍損失の總計は無慮三百八十萬（五百四十ケ師）を算し鹵獲せる各種兵器は四十八萬二千點に達し、また敵機の撃墜、爆破は計一千九百七十七機で、わが損害は自爆二百三機となつてゐる

大本營發表（五日午前十一時）

一、事變發生以來滿四年間に敵に與へたる損害の綜合（昭和十二年七月より十六年六月に至る）敵の遺棄死體約二百一萬五千、敵軍に與へたる損害は死傷、逃亡、捕虜、投降など總計約三百八十萬と判斷せられ、現在は支那軍一ケ師は約七千人であるからおよそ五百四十ケ師を潰滅したことになる、鹵獲品、各種兵器四百八十萬二千二百五十七門、戰車、裝甲車、自動車一千四百七十五、機關車、客車二千四百四十九、船艇四百十

二、先般中原會戰においてわが軍に捕へられたる重慶軍令部參謀將大尉の計算によると、右各種兵器數は現在の支那軍百五十ケ師分に相當し、また戰車、裝甲車、自動車の數は現在支那軍中唯一の機械化部隊たる第五軍杜聿明の指揮する部隊の四個の數に相當するとのことである、重火器、自動車輪轉材料を第三國に依存してゐる敵軍としては重要兵器資材の大部分を喪失したわけで、しかもこれらは兵員と異り補充困難で勢力挽回の見込は全くないと見るべきである

敵機二千を撃墜爆破 わが損害は自爆二百三機

三、航空部隊の戰果、敵に與へたる損害（ノモンハン事件を含む）撃墜一千七百四十四、爆破二百三十三、計一千九百七十七、わが損害自爆二百三（ノモンハン事件を含む）

四、この間わが方は張鼓峰、ノモンハン事件を合して十萬九千二百五十の尊き犠牲者を出してゐることは痛惜に堪へないところである、ここに聖戰四年の記念日を迎ふるに當り、國民各位とともに護國の英靈に對し深甚なる敬意と感謝を捧ぐる次第である

南昌の面目一新
治安確立 經濟界も活況

【南昌五日同盟】二年前戰火に見舞はれて殆ど灰燼と歸した江西省首都南昌も事變第四周年記念日を迎へて全く面目を一新し文字通り安居樂業の地と變り、日華軍官民の撓まざる涙ぐましい努力は治安、文化、經濟各方面に偉大な足跡を殘してゐる、住民もいまや十五萬を突破しなほ漸増の一途を辿つてをり、また抗戰の迷夢から目覺めたこの方面の敵第三戰區から和平陣營に投降して來る者も日に月に增加してゐる、邦人も加速度的に進出、現在約一千、事變前は片影さへ見せなかつた江西省の奥地に今や中國人と固く結ばれて活躍を共に大陸經營に邁進してゐる姿は實に頼もしく力強い、米、油、麻の主要産物を擁して經濟界も活況を呈し治安の確立と相俟つて各般の施設も逐次擴充整備され街路樹濃き平和ないぶきの裡に更生南昌は江西省の要地として再びその面貌を取戻し更に前進の歩調を高めつゝある

芳澤特使一行
基隆發神戸へ

【台北電話】歸朝の途にある芳澤使節一行は五日午前十時五十分、台北驛發基隆に向ひ、正午、基隆出帆の日昌丸にて一路神戸に向つた、八日神戸入港の豫定

危險刻々迫る白夜の都レニングラード（寫眞＝ズナメンスキ寺院廣場）

獨軍全戰線にひた押し
レニングラードの運命刻々危險

【ベルリン四日同盟】獨軍を出來得る限り國境要塞戰附近に邀擊、逆襲の機會を狙はんとする赤軍必死の抵抗を着々排除して獨軍は南北二千五百キロの全線にわたつてひた押しに押してゐるが、なかんづく最も進擊速度の早いのはバルト三國方面の戰線である、四日朝までにベルリンに達した情報によればリガを攻略して北進した部隊は三日には早くもエストニアのタルツ（ドルパト・リガ東北五百二十キロ）を占領、さらに東北方ナルヴァ（タルツ東北方百四十キロ）の方向に向つて猛進擊を續けてゐるといはれる、軍事消息通の觀測によれば、獨軍はナルヴァを占領後は鋒先を轉じて東南方へ驀進、モスコー、レニングラード線を中斷する鐵道線路遮斷を目指すものと見られる、一方フィンランド戰線においては强力な獨芬聯合軍がラドガ湖東岸に沿つて南下してをりレニングラードを東方より脅かす態勢をとつてゐる、カレリヤ地峽方面の獨芬聯合軍はいまだ積極的な進擊態勢をとつてゐないが、これはラドガ湖東岸の南下軍およびバルト三國方面軍が、レニングラードに迫るのを俟つて一擧に攻擊を開始し、獨軍得意の包圍殲滅戰を展開するためと見られてゐる、かくて北部、中部、西部戰線を繋ぐ楔となる重要都市レニングラードの運命も刻々危險に曝されるに至つた

ウクライナ突入
獨羅聯合軍の進擊快調

【アカレスト四日同盟】モルダヴィヤ戰線からの情報によればプルート河を突破進擊した獨羅聯合軍は、ベッサラビヤの大半を占領し一部はドニエストル河岸に達し其他の部隊はウクライナ領內に突入した

赤機百機を撃墜破

【ベルリン四日同盟】獨軍司令部四日發表＝
一、獨空軍は昨日西部國境以內におけるソ聯機七十六機を空中戰により撃墜、廿三機を地上にて爆破した
一、獨空軍は特に赤軍集團基地に戰車、軍需品輸送部隊に痛擊を加へ、バルト方面では赤軍車輛部隊六、トラック七十臺を破壞し、ミンスク東方戰線では赤軍戰車卅四台トラック五十臺を破壞した
一、さらに獨空軍はソ聯各地の鐵道線路を爆擊破壞し、列車を脱線せしめ、停車場を破壞、赤軍集團を粉碎した
一、最北部戰線ムルマンスクでは急降下爆擊により列車を破壞、敵陣を烏有に歸せしめた

赤軍、全線に退却

【ベルリン四日同盟】D・N・B通信社は四日獨ソ戰況に關し次の如く發表した
一、赤軍は全線にわたり退却中で獨軍及びその聯合軍はスターリン線近くまでソ聯軍を進擊中である
一、二日ミンスク附近で包圍された赤軍は獨軍の包圍陣を破らんと企圖したが、獨空軍の絶間なき空襲に十萬退却し、三日までに二萬人が捕虜となつた
一、ハンガリー軍は三日狭隘なるカルパチヤ山脈の險路數ケ所で赤軍の頑強な抵抗を打破し目下退却中の赤軍をガリシア平原へ進擊中

一、ドヴィンスク方面、赤軍は獨軍前衛部隊および偵察隊に有効なる反擊を加へて新陣地を獲得した
一、ボブルイスク方面 目下交戰中、赤軍は傘兵部隊および空軍と相呼應して獨軍に大損害を與へた
一、ロヴネおよびタルノボル方面 赤軍は獨機械化部隊と激戰を展開、獨軍の東方および東南方進出企圖を有効に阻止してゐる
一、ソ聯空軍は獨機械化部隊に猛襲を加へ、三日中にソ聯空軍は獨機二千四機を撃墜した、ソ聯側の損害は一機である

ガリシヤに激戰
ハンガリー軍奮戰

ブダペスト特電【四日發】ハンガリー軍總司令部の發表によれば、ソ聯に進擊中のハンガリー軍はカルパチヤ山脈を越えていまやガリシヤ附近で戰鬪を展開中であり、空軍爆擊機隊は退却中のソ聯軍に對し猛爆を浴びせ赫々たる戰果を收めつゝある

スペイン義勇軍勇躍戰線へ

【マドリード四日同盟】スペイン義勇軍はボルセヴィズム打倒の大旆を掲げて四日マドリード市民の熱狂的なる歡送裡に獨ソ戰線に向け勇躍出發した、義勇軍の列車が通過する驛々では國民が心づくしの煙草、チョコレートあるひは清涼飲料などを提供して激勵した

伊政府對重慶斷交覺書手交

ローマ特電【四日發】イタリー政府は四日ローマ駐箚重慶代理大使に對しイタリーは重慶政權と外交關係を斷つことに決定した旨正式覺書を手交した

山下中將一行
さ大連發 空路東上

【大連五日同盟】訪獨軍事使節山下奉文中將一行は、旅順に滯在中であつたが、五日午前八時三十分周水子飛行場發日滿連絡機で東京に向つた

─人─

◇岡部長景氏（本派本願寺朝鮮本山總長）本山執行に轉出、陞敍に五日來京、六日午後十時廿分京城驛發赴任

時の錄音

本年上半期の皇軍の戰果、敵屍十九萬、捕虜八萬餘、我が方の損害戰果、彼我兵力損害の比率三十七對一。

×

無敵皇軍の威容こゝにあり。我が方の損害少しとはいへ五千百十九柱の尊き英靈こそは赫々たる戰果の礎へと感謝あるのみ。

×

在北支半島同胞二萬人、協和會を組織し、職組をもつて華北建設に協力の態勢、內鮮一體への大きな推進だ。

×

貯蓄組合令は、秋まで公布の運命とか。法令を待つて組合結成なども遲い。

×

今だ。この秋だ。愛國班よ總起ちとなつて自發的に貯蓄へ、組合結成へ、總進軍だ。

精鋭汕頭東方に敵前上陸
○○方面へ總攻擊

【廣東○○前線にて五日同盟】粵東派遣軍報道部四日午前九時發表＝南支派遣軍精鋭部隊は四日午前三時半緊密なる海軍の協同により闇夜を衝いて汕頭東方六十キロにわたり果敢なる敵前上陸を敢行し、陸海航空部隊これに協力し、○○方面に向つて總攻擊を敢行せり

海鷲梁山を夜間爆擊

【○○基地五日同盟】中支艦隊報道部五日發表＝海軍航空部隊は四日夜間、敵航空基地たる梁山を急襲、飛行場および航空施設に甚大なる損害を與へたり

泰佛印批准書交換＝外相官邸にて（向つて左よりアンリー佛大使、松岡外相、セナ泰公使）電送

外相官邸で批准書交換
泰佛平和條約、日泰佛間議定書
けふ正式に効力發生

【東京電話】大東亞共榮圈におけるわが指導的地位を世界に明示した泰佛印國境紛爭調停は、去る五月九日泰佛平和條約ならびに日佛、日泰間の保障および政治的諒解に關する議定書の調印を了し、また日佛印經濟協定は同月六日調印されたがその後關係三國間にそれぞれ右條約および議定書の批准を了したので、このほどその手續きを完了したので、五日午前十一時より外相官邸において松岡外相アルセーヌ・アンリー駐日佛大使、ヒヤシー・セナ駐日泰公使によつて日泰佛三國の批准書交換が行はれ、ここに右條約および議定書はそれぞれ正式に効力を發した、右に關し情報局では五日午前十一時左の如く發表した

去る五月九日東京において署名調印せられたるフランス、泰國間平和條約ならびに保障および政治的諒解に關する日本國、フランス國間議定書および日本國泰國間議定書に對しては、その關係國においてそれぞれ批准手續を進めてゐたところ、各國とも右手續を完了したるをもつて本五日外務大臣官邸において佛泰間ならびに日佛および日泰間に右平和條約並びに保障および政治的諒解に關する議定書の批准書交換を行ひたり、平和條約の附屬書中わが方も署名調印せる國境確定委員會の構成および運用に關する議定書および非武裝地帶に關する規定の事項に關する議定書はわが國については政府が承認すべきものとせられをるところ、わが國においては本月四日右承認御裁可ありたるをもつて、その旨本五日附をもつて佛泰兩國政府に對し通報せり、また五月六日東京において署名せられたる佛領印度支那に關する日佛居住、航海條約並びに日本國、印度支那間關稅制度、貿易およびその決濟の樣式に關する日佛協定の批准書交換も同一席上において引續き行はれたり、前記諸文書はいづれも批准書交換の日より効力を發生すべき旨規定せられをり、從つて本日より實施せらるゝこととなりたり、なほ前記諸文書の要旨はさきに發表したる通りなるが國境確定委員會の構成および運用に關する議定書は左の如く規定せり

一、日本、佛國および泰國は各五名の委員および五名の補助委員を任命し、各國委員はその必要と認むる專門家および書記を帶同することを得ること
一、國境確定委員會の議長の職は日本國委員中の一名にこれを委託すること
一、同委員會は陸上および河川上の國境を實地につき確定し、また右國境の地圖を作成し、所要の地點における境界標識を建設すること
一、委員會の事業費は佛國政府および泰國政府において折半してこれを負擔すること、ならびに兩國政府は委員に對しその任務の遂行上必要な一切の便宜を供與すべきこと

日泰佛印關係さらに緊密化す

【東京電話】大東亞共榮圈の新秩序を期し去る五月上旬署名せられた佛泰平和條約ならびに帝國と泰佛兩國間の保障および政治的諒解に關する議定書および東亞の新經濟情勢に對應すべき日佛印經濟協定は、五日午前十一時滯りなく批准書の交換を了し、同日正午より發効實施せらるゝこととなつたが、これをもつて帝國と泰國は昨年六月締結せる日泰和親友好條約を基底としてさらに緊密なる關係のうへに結ばれることゝなり、また佛印に關しても、日佛兩國は昨年八月の松岡、アンリー協定を一層具體化して政治、經濟的新關係をここに確立したわけであつて東亞新秩序建設の嚴たる事實を世界に示したものとして歷史的意義を有するものである、なほ泰佛印間の新國境を劃定すべき國境劃定委員會は規定により一週間以內に兩國に設置されるはずであるが、その構成は日佛泰三國より各五名の委員と五名の補助委員を選出、その議長の職は日本國委員に委託せられることとなつてゐる、同委員會は向ふ一ケ年間にわたり現地調査に基き國境を劃定したうへ解散するわけである

アルゼンチンは飽く迄中立嚴守
ギニアス外相言明

【ブエノスアイレス四日同盟】米國の參戰切迫を暗示する如きニュース亂れ飛ぶ折柄、汎米諸國のうちで米國と共同步調をとることに難色を示しつゝあるアルゼンチン新外相ギニアス博士の今後の出方は、米國外交の動向を決定する有力な一つの牽制的材料として國際的注目の的となつてゐるが、同外相は三日刻々重大化しつゝある國際情勢に處して依然たる中立的立場を嚴守する方針なる旨を明かにし左の如く述べた

アルゼンチンは從來の汎米會議の諸宣言には忠實であるが、それ以上には一步も出る必要なく、あくまで中立を嚴守する方針だ、これらの諸宣言は單に米諸國が行動を起す前に相互に協議することを規定したものに過ぎず、米洲の一國が侵略を受けた場合、他の米洲諸國が即時無條件に一致して行動を起し侵略國を攻擊するなどと考へることは行きすぎであると思ふ、ウルグアイ政府の米洲共同防衛に關する提案をアルゼンチンが同意しなかつたのはこの邊の事情にもとづくものである

モスコーへ
獨軍最後の猛進擊

赤軍の死屍累々
凄慘な地獄繪卷を展開

ベルリン特電【四日發】ドイツ軍當局部に達した情報によればドイツ軍の鐵の包圍陣を死にもの狂ひに突破せんとしたビヤリスク地區の赤兵隊の企圖は脆くもドイツ軍の機銃、大砲、戰車に粉碎され、戰場にはあらゆる民族を含む赤軍將兵の何百何千の死體が各所に累々と横はつて凄慘な情景を呈してゐる

ローマ特電【四日發】ローマのラジオ放送によればベレヂナ河を渡河モスコー目指して敗走するソ聯軍を追擊中のドイツ機械化先遣部隊は、四日夕刻モスコー西南三百六十キロナポレオン街道一の要衝スモレンスク附近に迫り、同地の攻略を友軍に委ねて主力部隊は息をつく間もなく直ちに同街道を取つて一路モスコーに向つて最後の猛進擊に移つたといはれる

へたが、戰鬪はなほ繼續中である

【モスコー四日同盟】ソ聯情報局四日朝發表
一、ドヴィンスク、ボブルイスク、ロヴネおよびタルノボル方面においては、三日夜を徹して戰鬪が行はれ、その他の戰區でも夜間偵察活動に局地戰が行はれた
一、ドヴィンスク、ボブルイスク、ロヴノ、タルノボル地區において我軍は頑強に敵の進擊を喰止めつゝある

頑强に獨軍阻止
ソ聯側の戰況發表

モスコー特電【四日發】ソ聯情報局四日發表
一、ボブルイスク地區の戰鬪においてドイツ軍に莫大なる損害を與へ

獨軍の損害七十萬
ソ聯側の發表

【モスコー四日同盟】ソ聯情報局は四日獨ソ開戰以來獨軍に與へた損害は、戰死傷合計七十萬と發表した、たゞしそれとゝもに赤軍がレベルチク（ミンスク東北百二十キロ）數キロの地點まで後退してゐることを認めてゐる

三國志【546】
出廬の卷　吉川英治作　矢野橋村畫

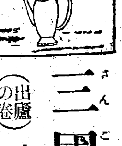

食客（二）

吉平の夫人たり又自分の妹でもある。女へ、前日は、かう囁いた。
『御身からそれとなく諫めた方がよからう。此方から申し上げれば表立つて、自然、角も立つからな』
蔡夫人は頷いた。
その後、良人の劉表と、たゞ二人きりの折、彼女は、女性特有な細かい觀察と、眉をふくむ媚のやうな言葉で、
『すこしは御用心遊ばして下さいませ。貴方は貴方御自身のお心で世間の者もみな潔白だと思つて、すぐ御信用になりますけれど、どうして？……などといふ人には、油斷も隙もなりはしません。──あやありませんか。義弟の張飛は、つひこの間まで、汝南の古城に籠つて强盜をしてゐたといふし……。何だか、あの人が御城下へ來てから、とても城中の風儀が惡くなつたやうな氣がします。御譜代の家臣たちもみな顔を傷めてゐるさうでございますし』
と、有る事ない事、さまざまに訴つた。それをみな眞にうけるほど、劉表も妻に甘くはないが、何となく玄德に對して、一抹の不安を持つたことは否めない。
閱兵の爲、城外の馬場へ出た日である。劉表はふと、玄德の乘つてゐる駿壯の毛艶と、その逞しい馬格を見て、
『すばらしい逸足ではないか』
と、嘆賞してやまなかつた。
玄德は、鞍から降りて、
『そんなにお氣に召したものならば獻上いたしませう』
と、自ら口輪をとつて進めた。
劉表はよろこんで受けた。すぐ乘り換へて城中へ歸つて來ると、門側に立つてゐた蒯越といふ者が
『おやっ、的盧だ』
と、つぶやいた。
劉表は聞き咎めて、
『蒯越、何を驚くか』
と、たづねた。蒯越は拜伏して理由を述べた。
『私の兄は、馬相を觀ることの名人でした。ですから自然、馬相に就て教はつてゐましたが、四本の脚が、みな白いのを四白といひ、これも凶馬とされてゐますが、額に白點のある的盧は、もつと凶いといはれてゐます。それを乘用ずる者に、必ず祟をなすと古來から忌まれてゐるもので、然るに、張虎もこの馬に乘つて討死しました』
『……ふウむ？』
劉表はいやな顔してそのまゝ內門深く通つてしまつた。
次の日。酒宴の席で、彼は玄德に杯を與へながら云つた。
『きのふは、心にもない無心をした。あの名馬は、御邊に返さう。城中の廐に繫かれるよりは、君の如き雄材に、常に愛用されてゐたはうが、馬もきつと本望だらうから』
と、さり氣なく、心の負擔を返してから、彼は又、
『──時に御邊も、館に居ては市街に住み、出ては城中の宴に列し、無事退屈の中にをられては、自然、武藝の志も薄らがう。わが河南の襄陽のそばに新野（河南省新野）といふ所がある。ここには武具兵糧も蓄めてあるから、ひとつ一族部下をつれて、新野城に行つてはどうか。あの地方を一つ守つてくれんか』
もちろん否やはない。玄德は欣然命を拜して、數日の後、新野へ旅立つた。
劉表は城外まで見送つた。一行は荊州の城下に別れを告げ、やがて數里を來ると、ひとりの高士が彼の馬前に長揖して告げた。
『先頃城內で、蒯越が劉表に說いてゐました。──的盧は凶馬と──乘る人に祟りをなすと。──どうかその御乘馬は、お換へください』
何人か？と見ると、それは劉表の幕賓で、伊籍、字を機伯といふ者だつた。
玄德は馬を降りて、
『先生、おことばは謝しますが、憂ひはおやめ下さい。死生命アリ富貴天ニアリ。何の馬一匹が、私の生涯を妨げ得ませう』
と、手を取つて笑ひ、爽やかに別れを告げて、ふたたび新野の道へ向つた。

東亞書畫識界の權威揃つて出席
書畫骨董鑑定大會
名寶を死藏するは國家の損！
偽物を秘藏するは子孫への不德！
御所藏品はこの好機に一應御參照を乞うて御叱られん事を希望致します。
出席者
狩野派宗家 狩野忠信先生
日本美術協會審査員 高畑翠石先生
古美術研究所委員 中村寒林先生
鑑定協會委員 平木清光先生
一、鑑定料 一點付金一圓也
一、發表 鑑定の結果は直ちに本人へ發表す。偽作は本人に耳打ち且つ機關紙に發表せず
會期 七月五日、六日、七日 三日間
會場 京城府民館
主催 東京美術交社
後援 京城日報社

山の旅に
痛み疲れを簡單に且つ早く解消させる
山で突發するいろんな故障に忘れてならぬ急救藥
效き目が早いだけでなく…貼る手間も…不快さも…ともなはない純白のクリームです。一つあれば長く使へてたいへん重寶—
運動家の必携藥であると同時に…ロイマチスや神經痛の痼疾ある人の手離し得ない常備藥です。
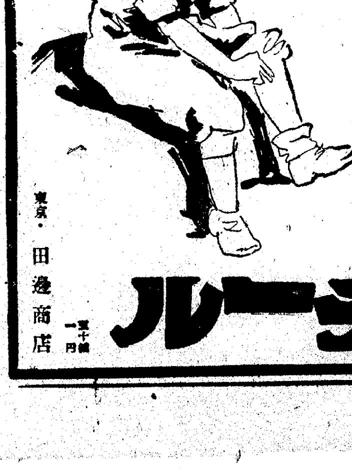
サロメチール
東京・田邊商店

體位向上に、能率の增進に
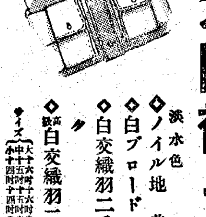
京大開襟シャツ
◇淡水色ノイル地 並肘中袖 二圓九五
◇白ブロード 長袖 三圓七〇
◇白交織羽二重 中袖 四圓〇〇 長袖 四圓四五
◇高級白交織羽二重 中袖 四圓九五
サイズ（大十六吋半 中十五吋半 小十四吋半） 送料一枚（內地 四十五錢 朝鮮 四十二錢）

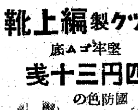
作業用 縞シャツ 長袖並寸 二圓五十錢
工場に、國外務作業に勞好適の品として
送料（內地 五十錢 朝鮮 四十二錢）

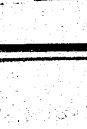
ズック製 編上靴 堅牢ゴム底 四圓三十錢
黒色 國防色の二種
サイズ 十文半より十一文半まで
送料（內地 二十二錢 朝鮮 十九錢）
御注文の節は色御指定の程願ひます

絹、スフ交織地
◇防空暗幕地 大巾（二十八吋巾）一ヤール 一圓六十九錢
表黒染レザー加工、裏はグリーン色、一枚にて完全に遮蔽出來得る優良品
生地見本御申越次第御送りいたします
◇五ヤール以上切賣の御需めに應じます

カバー、日覆等に好適の
絹スフ交織白生地（キヤラコ代用）
一反大巾二十ヤール物（四丈八尺） 一ヤール…… 一圓十九錢
◇五ヤール以上切賣のお需めに應じます

お爲めのよい 麻の敷布
寸法（巾鯨尺二尺八寸五分 丈〃 五尺四寸） 六圓八十錢

大阪市南區難波
髙島屋 通信販賣部
振替口座大阪一九二番

眉宇に建設の二字
盟邦大陸へ征く二百五十五名 けふ凜然たる結團式

盟邦滿洲國建設の大業に協力して半島青年の逞しさを滿洲人に示すとともに鮮滿一如の實をあげる滿洲建設勤勞奉仕隊朝鮮部隊の結成式と國旗、隊旗授與式は五日午前十一時から鳥崎朝鮮青年隊長臨席の下に總督府北面玄關前廣場で擧行された、式は先づ山路事務官の開式の辭に始まり、國歌奉唱、宮城遙拜、鳥崎隊長の青年隊員に賜つた令旨奉讀に次ぎ國旗、隊旗を森部隊長を通して授與し、奉仕隊綱領の唱和ののち、總督訓示(鹽原學務局長代讀)森部隊長の答辭、皇國臣民の誓詞齊誦、海ゆかば合唱、天皇陛下萬歳奉唱があつて同十一時半終了した、結團式を終つた二百五十五名の隊員は隊伍を整へて市街を行進しつゝ朝鮮神宮に出發奉告をして、同夜は青葉町修養道場に一泊、延吉班百二十二名は六日午前七時五十分、東滿濟州班は七日の同時刻にそれ〲の目的地へ勇躍首途につく豫定である【寫眞は結團式】

塵箱から飛行機
廢品活用へ愛國班總起ち まづ京城から火蓋!

全鮮の塵箱からタンクや飛行機の『愛國號』が飛び出さうといふ朗報――從來掛聲だけに終つてゐた廢品利用更生の回收運動を強化するため總力聯盟ではかねてから具體案を研究中であつたが、四日午前十時から事務局會議室に川岸總長初め京畿道、京城府、朝鮮廢品統制會社等の代表者參集、第一回戰時廢品回收懇談會を開き種々協議を行つたが、先づ京城府で具體案を作成し八月一日の常會から實施順次全鮮に及ぼすこととなつた、京城府の具體案といふのは現在一日の排出量二十萬貫に及んでゐる

塵芥 の中から愛國班員の力によつてくず、金物、空罐、壜、ガラス破片、ゴム、皮、セルロイド、布切れ等利用更生價値のあるもの一切を回收しこれを毎月一日の愛國日常會に會場に持ち寄るもので、朝鮮廢品統制會社に所屬する府內卅六の屑物業者によつて買收再製の途を講じ、賣上代金は各町々で適宜使用方法を考究することゝなつてゐる、一日二十萬貫の塵芥中に含まれるこの種

回收 品は現在なほ最小限に見積つても二・五%即ち一日五千貫に達し一ケ月十五萬貫の厖大な數字になりこの回收價格約三萬圓に及ぶこととなるが、京城府のこの立案は順次全鮮の町聯盟はもちろん部落聯盟にも及ぼされる譯でこれが全鮮の愛國運動化の曉はそこここの塵箱からタンクや飛行機の『愛國號』がぽい〱と意氣揚々に飛び出す譯で

銃後 總力運動の面目躍如さを如實に示すものと期待されてゐる

稻田京城總力課長談 一口にいつて實力の運動です、聯盟としても大ヒットといへるでせう、一寸した廢品利用が資源的な數字を示すことを皆んなもつと注意しなくてはなりません、この運動はさうした實際的な意味と民衆に事物愛護の敬虔な感情を培成することの二つの大きな意義があると喜んでゐます

烈々の愛國心
これが總ての行動の出發點だ
事變に處す『國民訓』 倉茂報道部長談

未曾有の困難の中に迎へる事變第四周年を控へた五日朝鮮軍報道部長倉茂少將は事變に處する覺悟につき大要次の如き談話を發表した

【寫眞=倉茂報道部長】聖戰四年今や百萬の皇軍將兵は炎熱を冒し困苦と戰ひ跳梁する共産軍が依然抗日蔣介石軍の覆滅に烈々たる奮鬪を續けてゐる、事變以來北支、中支、又南支に赫々の戰果を擧げつゝあるは國民の等しく

感謝 するところである、新支那の建設即ち汪政權の治績着々と進み國民政府の基礎が固りつゝあり最近獨伊を始め八ケ國が一齊に正式承認したことを見ても明かである、歐洲動亂は擴大飛轉して獨ソ戰となり世界戰爭の新段階に突入しつゝあつて實に空前の超非常時局に際會してゐるけれども支那事變の完遂こそは帝國不動の國策であり現下我國民の最高の責務であらねばならぬと思ふ、國防國家建設も總力運動も第一目標は實に聖戰目的完遂にあり宜しく半島民衆は國際情勢に右顧左眄することなく道端の迷論に迷はず全世界に冠たる大日本帝國の臣民たる態度と

矜持 とを堅持し以つて銃後の責務の完遂に邁進されたいのである、特にこの際大切なことは形式にあらず精神にありと言ふことである烈々愛國の熱血より迸る情熱を以つて時局に奉公されたいと言ふことを希望する、徒らに議論よりも胸奧の赤誠より出づる一の實行を以つて一意國家のために專心せんことを望む次第である

獻金 ◇京城府安岩町林田太夫氏は四日五十圓を國防獻金として東大門署に寄託

◇京城梨泰院町一二五のパン行商禹鍾元氏は四日龍山署に十五圓を國防獻金として寄託

新設郵便局
遞信局では來る十一日から京畿道高陽郡崇仁面水色里に郵便局を設置し郵便、爲替、貯金及保險の事務を取扱ふことになつた

決意も新た
けふ事變記念展開く

朝鮮總力聯盟では今事變記念日を意義づける爲七月五日より向ふ十日間三越西隣ギャラリーで事變記念展覽會を開催し皇軍五十キロに渉る勝利の戰跡並に科學國防に關する重要資料をジオラマに或は生しい寫眞に展示し銃後國民の熱烈な愛國心に呼び掛け事變記念日に對する感懷も新しく一般觀覽者の注目を惹いてゐる【寫眞は記念展】

"流言"へ重刑

獨ソ開戰を期として帝國の採るべき最高方針が二日の御前會議で決定をみたがこの不動の最高方針に對し巷間には種々の流言浮說が橫行してゐるので京畿道警察部では管下各警察署を督勵しこれらの不穩言動又は誹謗デマの一掃を圖ると同時に萬一かゝる不逞の徒を發見した場合は國家に反する非國民として斷乎たる處罰をもつて臨むことになつた、なほ取締に當つては從來この種の流言蜚語に對しては比較的寛大な態度がとられてゐたが今回は取締を更に強化し惡質なものに對しては刑法により五千圓以下の罰金、七年以下の懲役に處せられる

記念日に高橋參謀長放送

意義深く迎へる七日の四周年支那事變記念日の全鮮愛國班常會に當日午後八時からDKのマイクを通じて朝鮮軍參謀長高橋少將は、今次聖戰の戰野に在つた貴い體驗を通じて"戰線の將兵に代りて銃後に喚ふ"初の放送を行ひ常會における愛國班員烈々たる熱情をもつて應へることゝなつた

偲ぶ聖戰五千キロ ③
語る人 田上少將

凄しかつたあの十二年九月の上海周圍戰、我れに死れた蔣介石虎の子の中央軍は滿四年を經た今日までに裝備、戰意ともに優勢であつたことは他に無い、日本戰史に難攻不落と傳へられて日露役旅順の激戰に勝るとも劣らぬものだつた深さ二〇キロの上海周圍は總て敵の堅固な防禦陣地だつた、堅壘をたのみ死鬪を續ける抗日支那軍と取り組んで八十日間今次事變戰史に全頁血で綴られたこの上海戰に鬼神を哭かしめる奮戰に敵を覆滅した猛將その人は田上八郎少將だつた、あの激戰を偲んで語る將軍の言葉に聽くきのふ、おとゝひしと〱と雨が降る、何となしに氣が滅入して來る、私はこのやうな日にはあの上海戰を偲び起す、九月と言へば上海地區は雨季だ、私は日記を取り出し行間を辿つて行く、そして瞑默すれば尊き犧牲となつてくれた部下の姿が次々と生きた姿で瞼の裡に浮んで來るのだ

八十日間一刻の休みもない連續の攻擊だつた、一日として犧牲者のない日とてはなかつた、さ

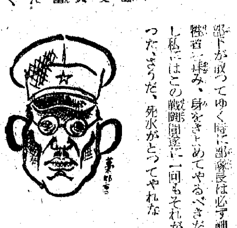

うだ事占につくせぬ激戰だつた、激しい戰鬪で部下が斃つてゆく時に部隊長は必ず神となる禮拜者に呼み、身をきよめてやるべきだが、しかし私にはこの戰鬪間遂に一回もそれが出來なかつた、さうだ、死水がとつてやれなかつたのだ、

心の中で私は泣いて合掌したぞお互の氣持は一歩先に靖國へ行つてゐてくれ俺たちもきつと〱跳ひ拔いて後から行くぞ!それが我々の合言葉だつたのだ、平時內地で死ぬ際は近親縁者にとり圍まれて瞑默するであらうが、戰の庭では我々は戰友の屍を跨いて一歩でも敵へ前進一陣を拔く事それが何ものにもかへがたい會向だとお互が信じ合つてゐるのだ

私は戰鬪司令所で部下の死を見ながらキットキット敵を殲滅して無念を晴らしてやるぞと戰ひ拔いた、不思議に土なく は雨だつた、兵は土にまみれ被服の く間もなく戰ひを續け全身泥で固めた姿だつた、たとへやうのない莊嚴な姿だ、その泥にまみれたまゝ戰死して行つた、洗ひ淨めて火葬に附してやる餘裕すらなかつた、しかし遺骸は完全に一名の不明者もなく雨の中を收容して行つた

大場鎭のあの戰場、そして蘇州河の他戰がいまも耳朶を灼きつけて來る、我に勝る大軍はかくして尊い犧牲者の逞ましい攻擊で遂に上海戰は大捷のうちに次期作戰への多大の戰果を獲得したのだ、銃後は一戰を偲んでと言ふが一戰の苦は體驗した者のみが知る、遺族のみが判る、さうだ一線に立つた氣持で奉公に貢獻して貰ふ、これが本當に一戰を偲ぶことではなからうか

"喜んで安住する氣持を…"
滿蒙の勞務調整…語る輝峻氏

【釜山電話】勞働科學研究所長輝峻義等氏は滿蒙勞務調査のため五日朝釜山上陸"急行"のぞみ"で新京に向つたが棧橋で語る 新東亞建設の大業はその第一線に活躍しなければならぬ勞務者の調整、訓練が先決問題であるが頗る困難な問題であり、東亞經濟懇談會でも取上げてゐない朝鮮の集團勞務者についても北海道から東北にかけて相當多數の現場を調査したが、幸ひに內鮮融和して好成績を收めてゐるとはいへ概して技術水準が低いので現在以上の能率を期待するの、なほ相當の時日を要する、人口の極めて稀薄な蒙古の開發には主として山東の貧農に勞力を求めねばならぬ實狀から考へて、故鄕に對する熱烈な愛着心を涵養して開拓勞務に專念させるためには、まづ政治力の滲透につて喜んで安住する氣分を養成せねばならぬなど、國內的にも東亞共榮圈確立のためにも勞務問題の今後には幾多の重要問題が殘つてゐる

戰時經濟懇話會
新義州で開く

中央偏重主義を一擲して地方の盛り上る力に應へようといふ戰時經濟懇話會は清津へ第一番に出掛ける筈であつたが都合により來る十三、四の兩日新義州府で開くことに決つた、本年に入つてから地方での懇話會は新義州が第二回目であるが今後は月一回位は地方で開きたいと飯田、企畫部の關係官も大氣乘りである

"聖戰の意義"を後代に殘す
本格的記錄映畫を作製

【東京電話】支那事變勃發以來すでに四年、東亞の天地は軍事、經濟、外交、文化などあらゆる面で一大飛躍を遂げつゝあるが、この間の記錄映畫はいづれも斷片的で綜合的なものがないので、情報局では國家事業としてこれを後代に傳へ表された上海、南京などの事變關係の映畫や各社の事變ニュース映畫、軍の作戰記錄映畫など支那事變に關係ある映畫の原畫を集め、聖戰の意義を顯揚し國民の覺悟をたにするとゝもにこの聖戰に關する各種の事項を後代に傳へる本格的な記錄映畫製作の方針でシリーズもの、編輯大計畫を樹て今秋第一篇として事變の原因を說明したもの(題名未定)を發表する豫定である、續篇も逐時發表されるが完篇とも大體映畫時間三時間程度(十二卷前後)とし、今後事變が續く限り原畫の蒐集整理を續け、事變勃發、北、中、南支戰の記錄篇や國內、世界情勢の記錄篇を繼續と製作して行く豫定である、この未曾有の大記錄映畫製作のため情報局では新たに第五部長を委員長に陸、海、內、文部、外務の各省および興亞院、企畫院などの各關係官十六名で『支那事變記錄映畫製作協議會』を設け、この協議會が製作指導監督に當るほか『土と兵隊』の田坂具隆氏『土』の內田吐夢氏の兩監督を編纂責任者にあげ、日本映畫社の機構をこの製作のため全面的に使用して萬全を期することになつた

ウヘ"廿三萬圓
夏の夜の夢ではありません 自動車の中で拾物

【東京電話】大枚二十二萬三千餘圓を拾つたといふまるで眞夏の夜の夢のやうな話……四日午後六時半ごろ品ノ川區北品ノ川町八四樺田亂治、清水田竈(二二)と同業の荒井忠氏は東京府穂田町會長飯田與の國…宴に出席のため、東京驛前からメータク(番號一一七八八)に乘つたところ、クッションのうへに『ドクトル・オヴ・ケイ』と金文字入りの黑皮鞄が置き忘れられてゐるのを發見、愛宕署に屆けたが、中を開けてみるとなんと現金二千八百六十圓(百圓紙幣廿七枚、十圓紙幣十六枚)米貨現百五十弗(二十弗紙幣二枚、十弗紙幣七枚、五弗紙幣八枚)横濱正金爲替手形十四枚、定期預金證書四枚、保險證書一枚、王子製紙新株券二枚、合計二十二萬三千百五十七圓九十二錢が出て來たこの大枚の落し物には當の拾ひ主の清水、荒井兩氏は勿論、流石の警官もびつくり同夜は取敢ずこの『ドクトル・オヴ・ケイ』氏の鞄は愛宕署に嚴重保管された

"急用"が投身
京城新堂町大川組技手金倉吉造氏(二〇)は三日午後六時ごろ竹添町の大川組事務所に急用が出來たから大田にゆくと言ひ遺へて、その足で漢江の砂原に洋服、帽子、靴を脫ぎ棄て入水原因一切不明

廿數名死傷
黃海道鑛山の水害

黃海道谷山郡伊鑿面は所謂谷山鑛山地帶より十一里あり、去る二日來の豪雨により電信交通全く杜絕してゐたが四日午後に至り徒步連絡の結果同面內に多數の從業員を有する小林鑛業の百年、日本鑛業の箕州兩鑛山は水害のため被害甚大なる事が判明した、すなはち百年鑛山では三日午後三時ごろ豪雨のため鑛山の附屬住宅六戶が倒潰し死者十六名、行方不明七名、重傷者四名を出し行方不明中の二名は四日午前死體となつて發見された、また箕州鑛山では事務所一棟および從業員の住宅廿數棟を流失しその被害總額は約二十萬圓に上る見込み、谷山警察署より現場に急行せしめ詳細を調査中であるが、兩鑛山の從業員および一般部落民の救濟對策については萬全を期してゐる

水上救助員養成講習會終る

日本赤十字社朝鮮本部では關係支部委員部などと共同して本社豊田日本水上救助聯盟會長の石田氏を講師に去る六月十六日から大田、京城、平壤、元山各地で水上救助法講習會を開設したが、受講者は國民學校敎師、警防團員、青年團員など一百八十九名で、救助法、蘇生法などを熱心に實習、うち技能優秀で救助員資格を認定されたものは四十二名であつた、なほ昭和十一年以來同本部で養成した救助員は八〇七名うち登錄者は七十九名となつたが、これら救助員の活躍は期待されてゐる

三越"赤誠"に蹶起
全店員が慰問袋獻納

京城三越では支那事變記念日を意義づけようと男女の全店員五百名が醵つて一人一圓宛の慰問袋獻納を申合せ七月五日午後七時三田京城支店長引率の下に朝鮮軍司令部に川部高級副官を訪づれ獻納の手續きをとつた、これについて同店田中庶務部長は語る 七月七日の記念日に皇軍へ感謝の誠を捧げようと本店擧つて本日獻納したわけですなほ軍ではその赤誠に感激直ちに慰問袋を贈つた【寫眞=獻納の感激】

本社見學
國民學校兒童卅名は四日安東訓導に引率され本社見學

硝子の黑板

授產所講習生募集

京城府事業授產所では戰歿勇士遺家族の家族收入の增加と銃後勞動婦人の精神の涵養を圖つて十四年八月創立以來和、洋裁、タイプライター等の講習を行つて來たが八月一日第二回の講習開催に當つて左記要項で講習員の募集を行つてゐる

一、募集人員洋裁科廿名、和裁科三〇名二、申込期日七月二十日まで三、講習手當講習中は手當(交通費)として一日金二十錢宛支給します四、入所資格戰歿、傷痍、現役應召軍人軍屬の遺家族並に其の緣故者五、講習開始八月一日六、講習期間自八月至十一月の四ケ月七、講習時間自午前九時至午後四時時期に依り多少變更することあるべし八、講習材料授產所より提供します但し各自持參せられても支障ありません九、乳兒お子さんのある方は託兒所で無料でお世話致します一〇、其他授產所員の使用料は入りません、同所定の講習を修了せられた方で更に授產所で內職を希望せられる方は科外生として工賃を得る制度になつてゐます

貸屋組合法
來七日から施行

【東京電話】住宅營團法とならんで政府の住宅政策の根幹をなす貸屋組合法はさきに去る第七十六議會の協贊を得て公布されたが、厚生省ではいよ〱來る七日よりこれを施行することになり、五日右に伴ひ
一、貸屋組合法施行期日に關する件(勅令)
一、貸屋組合法施行令(勅令)
一、貸屋組合法施行規則(省令)
の三勅令省令を公布することゝなつた、貸屋組合は貸屋の所有者及び經營者または貸屋となす目的を以て組織する任意加入の組合であつて土地資材の取得建築技能者の供給など貸屋の建築經營に必要なる事項に關する共同事業を營み、政府はこれに對し資材の融通、獎勵などの便宜を與へてその發達を促し、零細なる中小家主を國家的指導下に組織して住宅問題の緩和に寄與せんとするものである、なほ組合員の一口出資額は各組合で異るが、厚生省としては大體一口十圓乃至二十圓を標準とし可及的多數の貸屋主を組合に加入せしめる方針である

原田翁葬儀 本社會員部員原田惠氏の祖父林氏は四日午前九時京城府安國町卅五の自宅で逝去葬儀は七日午前九時から[illegible]で執行

◇京城外國語學院では創立十周年を記念するために五日午後七時半から京城府民館で映畫と音樂の會を催す

五日朝の氣象概況

優勢な高氣壓はアモイ香港間にあつて南支那沿岸に入らんとしてゐる高氣壓は小笠原附近の海上から西日本をへて半島の西部に突出して雨季の氣壓配置をなし、濟南、滿洲南、北部等に低氣壓がある、半島は曇勝で京仁地方には少雨あり滿洲內地も曇勝である、鮮內の氣溫は東海岸北部は二五度內外で例年より四度乃至七度高いが其他はやや高い

京城地方【今晩、明日】曇時々雨今朝最低氣溫二〇度二分【昨日】最高氣溫二六度一分、最低氣溫一九度一分

仁川地方【今晩】南の風曇一時雨海上は霧がかゝる【明日】南の風曇後晴一時晴間もある海上は霧がかゝる

中耳炎 トリアノン 田邊發賣品

フルーツあんみつ豆 おしるこ 江戶前すし 本町一丁目 牡丹 電本3659

洋傘はタルモトへ

腸にカスが溜るから その毒素で幼兒ならヒキツケ。大人でも頭痛、めまひ、頭重、肩こりや毒素的吐血を招く。便や放屁の臭氣がひどいのは毒素が溜つた證據です故、スグ「ホシチャコール」で腸內の毒を消して下さい。 チャコール

頑固な小兒水疱瘡に カミックス

花柳病專門 和田醫院 電本3306

妊産婦と病人に元氣をつける 弱い兒を丈夫にし リキシン (全國藥店に有り) 一円半・三円半・六円

資產信用調查 結婚調查 帝國興信所京城支所

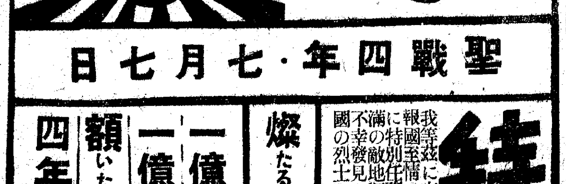
聖戰四年・七月七日
特別任務班
我等茲に事變四周年を迎へるに當つて、盡忠報國至情の念止む難き憂國の烈士が、北京に特別任務班を組織し、冷寒肌をも凍る北滿の敵地深く潜入して重大任務完成の間近不幸發見され、雄圖空しく落花と散りし憂國の烈士を描く この一篇を捧げる事は有意義な事と思ふのである
燦たるこの日 嚴たる決意
一億の心にきざめ戰陣訓
一億が九段の神になる覺悟
額いた九段の心で御奉公
四年がなんだこれからだ
七月七日限
曉の合唱 松竹大船作 同時上映
明治座

蠅の撲滅には 專賣特許・二度使へる カモ井のハイトリ紙 最高の品質・最低の價格 カモ井のポリハントリ 捕つた蠅は其まゝ燒捨てられる

南京虫驅除 研虫 特長 この人畜無害の微細な粉末は南京虫の通路に撒いて置くだけで其處を通つた蟲に附着し之に觸れる事によつて永續的な殺虫力を現はし死します 定價六十錢 製造元 神戶 松岡化學研究所 朝鮮總代理店 京城 株式會社新井藥房

熱だ力だ總力戰 三越の洋品雜貨 ◇パラソル・晴雨兼用傘・帯メ・ハンドバッグ・履物等……一階 ◇ネクタイ・ワイシャツ・ポロシャツ・麥稈帽子・靴下等……三階 (七日は休みません 八日は定休日) 各種食料品……一階 邦畫一如會第一回展 六日より十一日まで 五階畫廊にて 柏亭・鶴三・青兒・青楓・一政・紀元・克之・嗣治・放菴・莊八・の洋畫壇諸先生の日本畫を展觀。 京城 三越

東寶 封切迫る 上海の月 東寶中華映畫提携作 上海英米租界に決死ロケ 成瀨巳喜男演出 山田五十鈴・大日方傳・汪洋 若劇

高麗人參精茶 各百貨店物產部・全鮮主要驛賣店 列車內・土產物店・藥店ニアリ 疲勞恢復と健康增進 各地特約販賣店募集 合名會社亞細亞貿易公司 定價 大500 中200 小80

胎兒の發育 6500000000倍! 一ケの卵から約六十五億倍の胎兒にまでなる、胎內十ケ月の怖るべき發育速度を考へる時、胎內での完全な成長に、切實な關心を持つ可き事が、お解りでせう 今春日本婦人科學會に於て、岡山醫大の研究發表によれば 妊婦に日光ビタミンD綜劑オリーゼを連服させてゐると、胎兒の新生傴僂病(骨が畸型になる病氣)が豫防され、正常な發育を促す――と 胎兒の完全な發育と、妊娠中の榮養と、安產の一助として綜劑オリーゼの服用をお奬めする次第です 全國藥店ニアリ 一円・五円五〇 綜劑オリーゼ 乾卵新藥部 大阪・東京

精力強進劑 參茸トニーク

東寶映畫 歌の妹 雲月の七聲による名浪曲の映畫化!! 主題浪曲 天中軒雲月 萩原四朗・作 主題歌 小野巡 ★野菊の勇士 服部富子 ★妹の歌 映畫物語 泉詩郎 唄・小野・服部 テイチクレコード

學藝

音樂時感いろ〳〵【3】

金管

森戸國次氏畫

新しき出發

凡そ音樂にたづさはつてゐるものには、いろ〳〵あつて、そのいろ〳〵な專門家が混合して、ひとつの素質をなしてゐるのであらうが、それらの人間と人間の言葉がなか〳〵通じにくいものであることはたしかである。音樂のためにと誰が考へてゐることにかはりはないのに、作者と演奏者の言葉が通じないと思へば、評論家と演奏者の言葉が通じない。十年一日のごとくわめいたりぶつ〳〵いつたりしてゐるうちに、お互にくたびれてへたばつてゐるのが今日の狀態である。

このやうな狀態において眞に日本的な藝術が生れるはずはない。どのやうな音樂上の問題をとり上げるにせよ、まづもつて、音樂の日本的現實（朝鮮的現實）の正當な理解を缺くときには、正しく具體的な發展をのぞむことは困難であると思ふ。

僕はたびたび指摘してきたことだが、半島樂壇のそれは、實に惨然としてゐる。演奏家の大部分は無系統なレパルトリーを、唯イージーに並べるだけで嘻々としてをり、一方、作曲家は、藝術的意慾の低さと、自己の創作力の弱さに氣がつかない。しかも一番いけないことは斯る狀態が批判にうつされることなしに、今日まで默過されてきたことである。そこへもつてきて、事變下の今日、何らの音樂的見解ももたずに、たゞ時局便乘型のボスになりさがつて得意がつてゐる連中がうようよしてゐるのである。

われ〳〵音樂家は、自ら音樂的創意をいかにして發揮せしめるかが、重要な問題であつて、單なる時局追隨や、迎合は、眞の音樂家の態度として許さるべきではないと思ふ。

何といつても、今日の音樂の狀態は、音樂文化史的にみて甚だ低いことはいなみ得ない。さういふ狀態の下で、全體の水準を昂上げて行く仕事はいろんな困難をともなふ。音樂家が時代認識を正しくつかむといつたやうなことは、實は音樂を通じて音樂の上で、音樂的に認識してこそはじめて、意味をもつものである。ところで今日のわれ〳〵はさういつた意味の認識においては、まだ〳〵充分とはいへない。なまなか粉飾型の音樂家の場合には、音樂ときりはなされた自己への適合性のみに終始することでもつて、實は時局に便乘してゐるといつた有樣である。

いへばいろ〳〵なことがいへるが、しかし乍らまた、半島の音樂の狀態は文化的にくりひろげられてゐないだけに、餘計な問題を含んでゐると思ふ。

時代認識の不足、文化的低位などが今日の半島音樂家の弱點としてあらはれてゐる。このことをはつきり自覺しなければ、音樂家自體が、文化の全體的な發展をはばむ結果となりやすいのである。そしてあらゆる文化部門、特に藝術部門と密接に關聯、交流してこそはじめて、音樂の獨自性は強力に發揮せられることを見のがしてはならないことを附言しよう（完）

學藝だより

◇日夏英太郎氏 映畫『君と僕』製作のため五日午後〃あかつき〃で入城、半島ホテルへ

◇俳誌〃かささぎ〃廢刊 釜山過柳草舵氏の主幹する俳誌〃かささぎ〃は、資節約の國策に順應して六月號限り廢刊となつた、大正十四年六月以降號を重ねること百九十二、半島俳壇のため貢獻するところ多く卷を閉ぢるは惜しいことではあるが已むを得ない

◇事變記念法要 若草町の本願寺派朝鮮別院では七日午後二時半から同院において事變記念一座法要を行ふ

明滅燈 朋子の場合

大船の『曉の合唱』を見た、三人連の母親、美しい木暮の車掌には一人の例外もなく感心して『京城にもあんな車掌が沢山居ればいゝ』と好感を持つて、朋子がどんな慾を掃き出すかを期待した。ところが、結局、職場に懸命に働いてゐる朋子を追つかけ廻す方の青年を感心してしまふので『何故だまつてゐる洋田の氣持を感じないのか』『洋田は何故朋子を備得しないのか』とまるで自分の娘が思はぬ男と婚約した時のやうにぷり〳〵二人まで憤慨。男の子を持つ一人の母親だけが『しかたがないわ』としぶ〳〵あきらめた。（近藤化枝）

あす護國神社へ 文人の勤勞奉仕 DKから錄音放送

支那事變記念日を前に、六日の日曜日午前十時から朝鮮文人協會では護國の英靈に感謝すると共に聖戰勇士の勞苦を偲び、醬き汁の體驗を京城護國神社造營工事に捧げることになつたが、當日は午前九時卅分までに龍山廳に集合して定例國民儀禮の後、勤勞に移る筈である

なほペンを持つ文人が時局的に鍬を執り土を運ぶ聖なる奉仕に對し、京城中央放送局では當日係員を現場に派し、國民儀禮の模様から作業狀況、休憩中のスナップ、終つて參加男女會員の座談會等を錄音にする筈で、右は來る十一日頃『勤勞の歡び』と題して錄音放送の豫定である なほ一方朝鮮文化映畫協會でも撮影班を繰出して『朝鮮ニュース』に組錄する筈である

ムーラン・ルージュ 城寶へ 府民館を變更

六十餘名の大部隊をもつて近く來演を豫定されてゐるムーラン・ルージュ一座の公演會場は府民館となつてゐたが、この程京城寶塚劇場に決定した

現代名家素描展 十日から三中井で開催

昨年も三中井に開いて珍らしい展覽會として注目を惹いたデッサン社の現代名家素描展が、今年もまた十日から十三日まで同じ三中井の六階畫廊に開かれる

本繪に比しては多少淋しさもあるが、その代り各作家の繪の基礎をなすものだけに、そこにそれだけの苦心や風格が偲ばれ、この頃中央などの愛好者には本繪よりも寧ろその素描が喜ばれ來つゝある傾向さへある。

今度の展覽會で問題となるのは昨年の二千六百年奉祝展に出品した『一栗』の畫稿を鏑木清方氏が出品し、殊にそれに色彩が施してあることで、和田三造氏が朝鮮總督府に揮毫した大壁畫の稿本も出品されるし故藤田嗣治氏のスケッチ二題なども東京の畫商仲間でも垂涎措かざるものだといはれてゐる その他の主なる出品作家は小林古徑、廣島晃甫、伊東深水、山口蓬春、安井曾太郎、牧野虎雄、鍋井克之、石井鶴三、宮本三郎、中川紀元、會宮一念、石井柏亭、前田靑邨、川島理一郎、東鄕靑兒の諸氏で、ほかに日本獨得の版畫も多數出陳される【寫眞は鏑木清方作『一栗』の畫】

小原雄二氏 洋畫個人展

獨立美術展の中堅作家小原雄二氏は本年度獨立展の受賞第一席を占めたが、七日南大門通り金千代會館六階大ホールで小品力作廿數點を展覽することになつた

色彩は鮮麗といふよりも澁味を藏し、重厚なタッチは獨自の畫風となつて重感を示してゐること今春の『深田石佛』によつても窺はれる

來週番組

東寶文化劇場（七日限り）▲東寶作品阿部豐監督、宮島義勇撮影、大川平八郎、月田一郎、大日向傳主演『燃ゆる大空』

大陸劇場（七日から十一日まで）▲松竹大船作品、野村浩將監督、佐野周二、田中絹代、上原謙主演『元氣で行かうよ』▲ユナイト作品、レイモンド・マッセイ主演『來るべき世界』

明治座（七日限り）事變記念特別番組▲松竹文化映畫部作品『長江禮』▲同『特別任務班』（續映）

明治座（八日から十四日まで）▲松竹京都作品、大曾根辰夫監督、藤井貢、三井秀男、北見禮子主演『江戸の青空』▲松竹大船作品、佐川伊勢夫監督、朝霧鏡子、笠智衆主演『まごころの歌』

京城映畫劇場（八日から十四日まで）▲新興京都作品、西原孝監督、市川右太衞門、大友柳太郎、歌川絹枝主演『仇討の日』▲新興東京作品、美鳴まり、新島…主演『吾が家の春』

京日文化映畫劇場（十日から十六日まで）▲日本ニュース▲日映海外ニュース▲獨ウファ短篇『海に働く女性』▲我等は少年消防兵（二卷）▲ペテー漫畫▲獨RDV文化映畫『獨逸の快速彈丸列車』（二卷）

和信映畫館（十日から十七日まで）▲日本ニュース▲コロムビア社スポーツシリーズ『ボートレース』▲同『戰慄のボロ競技』▲朝日映畫社文化映畫『煙火』▲獨ウファ作品『美しき國スイス』▲漫畫『ポパイの怒拭き』▲同『ポパイの志願兵』

美術品鑑定に 諸權威も府民館に出席 本社後援

既報＝社告の通り五日から六日まで毎日午前九時＝午後五時の間に京城府民館中講堂で書畫、骨董、茶器、佛像等の鑑定をすると共に貴重なる參考品を出陳して古美術に關する講演をも行ふ本社後援、東京美術親交會主催の古美術研究會は京城では珍しい企てゞあるだけに早くも五日の初日は午前中から美術愛好者が押しかけてゐるので特に七日の月曜日まで日延べすることになつた

鑑定に當るのは狩野派の宗家狩野探信翁を初め日本美術協會審査委員、高畑翠石氏、日本鑑定協會委員として陶磁器界の大家たる中村清光氏、古美術研究所委員平木清光氏等で、既に過去にだて各地所藏家の品を鑑定して眞偽を判明するのみならず、中には重要美術品に指定されたものもあるといふ輝かしい功績を殘してゐる

參考品として出陳されるものには日本最高の陶磁器で文部省から重要美術品として指定されてゐる金襴手その他がある

今晩のラヂオ

▲六時お話とうた（大）オハナシクラブ▲六時卅分總督府の時間（城）信原聖▲六時四十分講演（城）安田宗次▲七時廿分支那事變銃後十周年の夕（東）伊藤滿史、市村羽左衞門、天中軒雲月等

京日歌壇 吉井勇選 朝鮮風物・生活・事變雜詠

汽車に乘りて窓より見たる名も知らぬ眞白の花に心惹かれる　京城　細子

佗しさは汽車を待つ間の寒暖の待合室のかたき椅子かな　同　稻田生

六月の霽ラヂオを止めて久方に降り出でし雨を聽きにけるかも　同

この朝明け中ゆけば淋しくも郭公の鳴くラヂオをきゝぬ　羅南　藤井松江

何事か大いなる惱みを懸したる友のたよりを悲しみて見る

語り得ぬ惱みを胸に抱きつゝ默とる友の姿目に見ゆ　京城　成田博子

いとし子の死顏繪しその頃を知らで遊びき涙ぐみ言ふ

吾子すでに幾度彈丸をくぐれると語れる人に迷ひあらざり　平壤　楊京一郎

いくたびか彈をくぐりし顏なれば友にしあれど何か尊き

高々と朗らに笑ふ友なれど三とせの勞苦頰に見ゆるも　醉山　和田泰光

數へ子の初めて遠く飛ぶ日なり見守りて立つ消えゆく空を

數へ子は遠く飛ぶべく離陸しぬ秋風嶺は心してゆけ　海州　有藤皎

青草の中に眠れる赤き牛啼かなしく何を憂ふる

そそり立つポプラ青葉のさらさらとゆるるを見れば夏深みかも　京城　村井芙蓉

夜の街を走る電車のスパークの青さかも人を懸はしむ

灯ともしの電車こほしみ白秋の歌にかかはり過しけるかも

朝鮮風物・生活・事變詠（季節自由）毎月廿日締切▲官製ハガキに一人一枚三首限り認めて京城日報社學藝部『京日歌壇』宛

忘られぬ人たち 今度の朝鮮の旅から拾ふ

里見宗次

幾多の人々の努力により、私の個展が丁子屋で開催され、好評を得たことは私としてこれ程嬉しい事はない。

有名な戲展も、また平間文壽氏による音樂鑑賞其の他、栗山仙三氏や林朝門氏らによる總力聯盟のハリキリかた、或は總督工藝會の藤原義雄氏、西工藝研所の江崎運成氏等ともゆつくりお話をする事が出來たし、在城第一の工藝大家淺川伯教氏や濱口良光氏からも大變有意義なお話を拜聽する事が出來た。又濱口氏から頂いた二百年前の朝鮮模樣の複寫は、是非とも近日中に發表したいと思つてゐる。

今や京城府は全朝鮮の元締めばかりでなく、日滿支連絡基地に相應しい人口百萬の堂々たる近代文化大都市になつて居た。

桂洸淳氏、寺田瑛氏、戲場から最近國選された松田響氏、山崎大式氏等、其の職業こそ異なるが、いづれも一騎當千の士であり、その潑剌たる元氣は社會性にまで反映し、吾々散なる通りがかりの人間にも賴もしく感ぜられた。

親友趙澤元も扶餘回想曲で活躍してゐたし、青山氏等による朝鮮樂劇の開拓、或は鮮展入選作品の中になかなか立派な與風を拜見し得て大變嬉しかつた。

國民服の人波をうつ京城を目擊し、これが、昔私が初めて行つた時、日本語が通じなかつた處かと思へば、全く感慨無量であるが、總をいへば、もうそろ〳〵京城を中心に、新らしき朝鮮文化が、逆に半島から內地へ反射しだしてもよいのではないだらうか！ 最近ヨーロッパから歸朝した裴君など守立て朝鮮獨有のカラーを發揮せしめるのも一策であらう。三越支店長二田淳氏、ワセダボーイの田中高司氏及び黨田兼丸氏にとんだ御馳走になり恐縮した、なんといつても今度の旅行で、一番大きかつた收穫は、朝鮮宣傳美術協會員の熱心な作家達と膝つき合はせて懇談することが出來た事であり、新らしき朝鮮の重要性を再認識せしめられたことである。最後に外事部長護務氏、小田安馬氏の御好意で、無事歸京する事が出來た事を厚く御禮申上げたい。

不連續線

幸福感

縁談がきまつてから彼女は何だか嬉しいやうな、恥かしいやうな、それでゐて、希望が胸一ぱいにひろがつてゐるやうな思ひがした。

式の日も大體は決定したが、そのことを親しい友だちに打ちあけようかといふやうなことにまで、躊躇ためらひを覺えた。

この明るい嬉しさは、いつまでも自分ひとりの胸に秘めて、いざ式といふ時になつて、初めて案內狀を出したら、どんなに友だちは驚くだらうかと思つたりした。

打ち明け話ぐことのために、折角の喜びが半減されさうな杞憂もないではなかつた。

『こんなに幸福でいゝのか知ら』

そんなことを思ふこともあつたが、その都度、ふと皇軍勇士のことが考へられた。

そして大きな苦難を克服しながら、長い戰鬪をつゞけてゐる勇士に對して、自分の幸福が申し譯ないやうに省みられるのだつた。

彼女は包みされない幸福感に浸りながら、この頃では毎日、慰問袋を縫つたり詰めたりしてゐる。

南海俠勇傳 (21)

寶井馬琴【演】 小松崎恒方【畫】

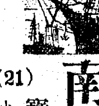

先生の人物

上井清太郎熱心に、

『ホウ、作良先生が相場をね』

『さうなんだよ、元來この相場といふものは、資金があつて度胸があつて、興同、めつこに眼識が鋭い、先きから先きを見透しのつく、元來頭腦の持主にして、初めて投機はすべきなのだよ、それをろく〳〵目先きもきかず、度胸も度識もなく、唯ぬれ手で粟の一攫みに、アブク錢を儲けようといふ、慾ばかり突張つてゐる我利我利亡者が、一つ間違へば裸にもならうといふ、怪しい薄資本で千番に一番の兼合といふ、危險な綱渡りをするものだから、マンマと失敗して元も子もなくしまひ、相場は恐ろしいものと懲りる事にもなるのだが、作良先生のやうに、學問もあれば何でもよく判つて、世界的に大局のみえるえらい頭腦を有つてゐて、然も度胸のいゝ上に、いくら失敗しても補給の出來るといふ莫大な資產を以て乘り出すんだもの、こんな安全有利な仕事はないやね、サア恐らこれがトン〳〵拍子に當つてね、一遍に廿何萬といふ大儲けをしたんだとさ』

『へ、エー』

『外國へもチョイ〳〵行つてゐるし、地理や天文の學問にも通じてゐる、萬能の達人だよ』

『それぢや、何でも御存じだね、申分のない人物ぢやありませんか』

『さうだとも、全然申分といふ事のない人だよ』

『何しろ私は書記として、始終先生の傍へついてゐなくてはなりませんが、もしや怒りつぽい人ではありませんか』

『どういたしまして、元來怒りつぽい人間に、あまり大人物はないものだよ、つまり修養が淺いから、喜怒哀樂の情を、抑へる事が出來ないんだ。作良先生と來た日には、一ト目で人の心持の、奧の底まで睨み取つてしまふところ、まるで硝子板を透すかすよりも確だが、決して人を叱つたことがない、至つて寬裕で、人の過失を責めない先生だよ。その代り今いふ通り、言語は一ト目で看て取つちまふ』

『ホウ、怖いねえ、ア、これから先生は何事も一圖正直にしませうや、』

先生は御酒をの…

『マアほんの一…』

『フーム、して又そんな…い人』

『おまけにそんな物持でありながら、少しも金錢に執着しない。有爲有能の人物のためには、ドシドシ金を出して後援するんだよ、だから一方に秀でた人物が爭奪つちやアないか。現にこの船中にゐる重要な人たちは、大てい皆作良先生が、以前學資を出して修業させた者が多いといふ事だよ』

『ホ、ウ、それでは皆、先生の子分ですな』

『子分といふと可笑しいが、早く申せば先づそれだね』

『作良先生は學者ですか』

『學者だとも、非常の大學者だね、ひとり學問ばかりでなく、僕が一二ケ月以來、交際したところで考へると、我が國內は勿論、世界各國の形勢に、よく通じてゐるところは大政治家だね、金儲けの巧い所は、大理財家だよ、天文や數學、醫術の事に明るい所は、大科學者といふべきで、古今の歷史には詳しいし、詩歌の道にも嗜』

『それだもの、どんな物持だつて敵はない、第一にこの汽船だつて積荷だつて皆、作良先生の所有なんだ』

『へエー』

『エー、大したものですね』

と、清太郎は根掘葉掘り訊ねました。

『何故本國で働かないのです』

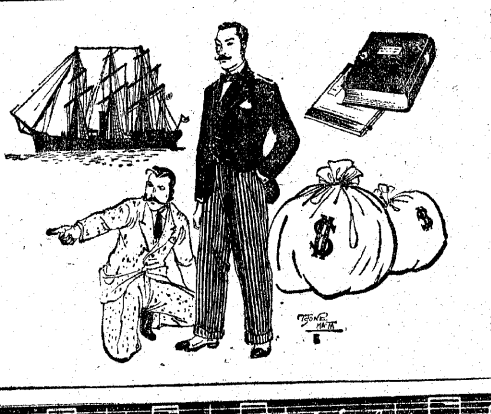

法人及商業登記公告

[illegible]

特許 濕布藥（粉末） 肺炎・感冒・氣管支炎 神經痛・打撲・捻挫・關節炎 ビスメン

6日より 演藝は 水戸黄門道中記 少女バンドの ナツカシミ 熱望に應えて再公演！ 全景 城寶

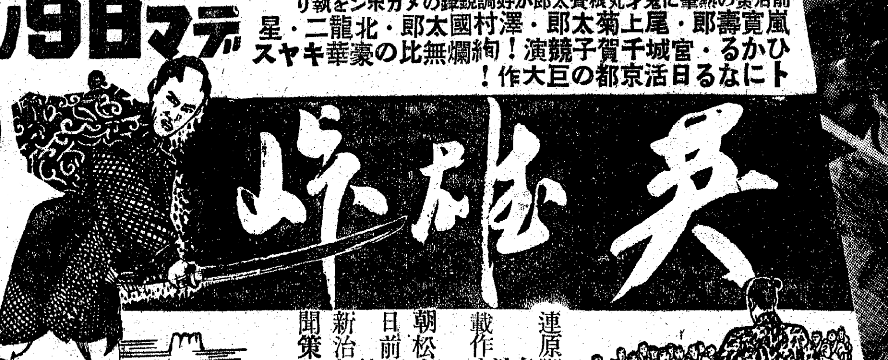

東西朝日新聞に連載されて熱狂的絶讃を博した一萬圓懸賞當選小説 前治笑の熱筆に鬼才丸根贊太郎が好調鋭鋒のメガホンを執り 嵐寛壽郎・尾上菊太郎・澤村國太郎・北龍二・星ひかる・宮城千賀子競演！絢爛無比の豪華キャストになる日活京都の巨大作！
6日ヨリ9日マデ 50セン 東寶 吉本 直營 明日曜日ハ早朝九時開場 城寶
英雄峠
多摩川特別出演

登記公告

[illegible]

V・AD（ビタミン エーデー）を多量に含有する肝油の榮養價値は大したものです！
コンビターは肝油にV・B複合體とV・Cを合理的に綜合一丸とした新發明の榮養劑です
V・ABCD協力榮養劑
コンビター
その作用は……
ABCDのビタミンが、互ひに綜合的協同、增强作用又は拮抗作用を發揮して、肝油特有の榮養効果を一層高めるのです。
そしてそのADの分は非常な高單位で、一瓦中
A 一〇、五〇〇 國際單位
D 二、六五〇 國際單位
を確保してゐます。
而もお菓子の様にのみよい小粒です！
虛弱体質の強化に……
兒童の發育促進に……
結核の豫防に……
毎日 大人十粒 小人五粒宛 のんで下さい
發賣元 ノーシン本舗 荒川長太郎合名會社 製造元 帝國水產化工研究所
VITAMIN A+B+C+D=COMVITA
AC—47

鮮内株額面割れで 協證の出動要望
態度方針注目さる

獨ソ戰争以來株式界は滿鮮市場が新東中心に强調を呈してゐるのに反して實物市場は依然として低調にあり、相場の地合は全く銘柄非常時的色彩を濃くしてゐるがさきに設立された日本協同證券は株價維持の目的を以て買出動に出でつゝあるが、その買入株式は主として商船、郵船、神戸製鋼などのプレミアム付の優秀株のみに重點が置かれ、肝腎の生産力擴充株は比較的閑却され勝ちの實情で、特に朝鮮の生産力擴充株は全く一顧も與へられず所謂生産力擴充の進行に支障を來す虞れがある、而して朝鮮における實物市場の實際は殆ど各銘柄とも額面をわり、且最近鮮内株の内地より逆入が盛んに行はれて、實價以上に相場を崩してゐる狀態にある、かくて協同證券の買入方針に對する非難の聲が漸く高まりつゝあるが、朝鮮取引所側は同組合では大阪市場と連絡をとり鮮内株の買入れ方を促進すべく運動を起すこととなつた

なほ協同證券の設立當初は鮮内株の買入れあるを期待して朝鮮は同社株二萬二千株を持つたが設置されるはずの朝鮮支店若くは出張所もその後何等具體化せぬ有樣で同社の朝鮮に對する無關心なる態度はこのまゝ到底許されぬものがあるといふにある

綿布統制範圍擴大
八月一日から實施

綿糸布では綿布全部品に統制を行ふべくさきに統制要綱を決定、これが實施につき準備中であるが、いよいよ八月一日から實施することゝなつた、しかして從來の統制對象が粗布、細布および晒金巾五級の三品目に限られてゐたものを今回その統制範圍を擴大し服地ならびに晒金巾を加へた、なほこの統制により内地人向け出産用は優先的に配給されることゝなるので、從來とかく圓滑を缺いでゐた内地人向け出産用の綿布配給關係は大いに緩和されるものとしてその成果を期待されてゐる

三井物産平壤出張所支店に昇格

三井物産では朝鮮經濟力の躍進に對應して、朝鮮における營業機構の强化擴充をなすことになりまづその第一着手として七月四日附を以つて平壤出張所を支店に昇格、初代支店長に現出張所長本宿一郎氏を任命發令した、近く釜山、淸津兩出張所も支店に昇格せしめるはずであるが、これらの新設支店は全部京城支店が統轄し、京城支店は事實上朝鮮支社の格となる

水利組合資金 聯合會經由貸出
利率も一厘引下げ

水利組合の事業資金は大藏省預金部資金と東拓、殖銀の自己資金を併せて直接貸出してゐたが、今回これを全部朝鮮水利組合聯合會を經由して貸出すことになり、七月一日から實施した、同時に昭和十五年度以降增米計畫により設立された水利組合への新貸付金も八月一日を期して全部聯合會に肩替りすることに決定、これに伴ひ現在の貸出利率五分三厘を一厘引下げて五分二厘とした

漢銀異動（四日附）

命調査役　平壤大和町支店長　前田　精次
命平壤大和町支店長　西大門支店次長　宮崎　進
命新龍山支店長代理　平川　豐
命西大門支店次長

けふの市況
株式 安値は買支

前場　昨場一段と軟化した氣先下ら、安値は突込んで賣込む向きもない一面一部硬派の買支へによつて若干小戻し歩調を示し、短期新東は百十三圓七十錢と前日より五十錢高に寄付き、あと二圓九十錢と更に一歩引締めたが、戻りにはなほ賣物潜在し、後半頭重く保合、その他は新鐘八十四圓四、五十錢處に保合、高周波五十三圓六十錢と前日と變らずで、休日控へ旁々前途の見透難から商内は大體手控へられてゐた

短期新東大引

前場	値段	前日比較
東京	一一三、五	
大阪	一一三、八	三高
京城	一一三、六	四高

不振は免れ難い

獨ソ戰況はドイツ軍の電擊作戰により開戰十二日にして少くとも百萬の赤軍は支離滅裂となり、現段階における戰局はドイツ軍が壓倒的勝利を示し、一般もこれを信じて疑はないのであるが、戰局がドイツ軍にとつて有利であればある程アメリカの參戰が時日の問題化して來ると同時に帝國も當然この渦中に捲込まれる可能性が十二分にあるのでドイツ戰局の有利のみを以て直進むことを躊躇し人氣は依然低迷の域を脫し兼ねてゐる、たゞ値頃からする限り最早下値は乏しく、値がこなれてゐるだけに何等の刺戟材料さへあれば一反撥期待出來ないこともないが、何分國際情勢は混沌そのものであり、材料が如何にも大きく且つ重であるため、消化困難となり、氣迷ひを濃厚ならしめ、商内が閑散であるだけに相當たへるものがある、勇はドイツ軍の電擊作戰が功を奏するか、それとも赤軍のゲリラ戰によつて長期持久戰に移行するかゞ問題であるが、その見透しは一寸困難であり、今後における戰局を見守る外ない、從つて仕手も積極的には仕向けず、手詰め商内によつて人氣の一段離散が見越され、なほ當分不振は免れ難い

保合岐れ困難

獨ソ戰をめぐる國際情勢は頗る複雜微妙であり、一方樞軸國の國民政府正式承認を契機としてアメリカの反樞軸的態度は日を逐うて熾烈となり、今後における日、米關係は摩擦相克は不可避な情勢に信じて疑はないのであるからあつて個々の材料の何れを取り上げて見ても材料が大きく咀嚼難の狀態にあるため、仕手の氣迷ひを深め前途に對する豫斷を許さない、何分現下の國際政局は早急には展開困難であり、その見透しが全然つかないだけに目先少々の材料では動きさうもなく、本格的な保合は未だしの觀がある、その間仕手も買はず賣らずで手詰め商内によつてお茶を濁すものと見られ、現在の閑散は一段と深刻化するものと見られる

彈明照

ドイツ軍の戰況有利と協同證券の安値買頭があるため結局下値は限定されてゐる形であるがなかなか上にも行かない▲アメリカは表面冷靜なる態度を持してゐるがソ聯に對する積極援助は必至であるドイツ軍が優勢であればある程參戰は不可避な情勢にある▲市場も同方面に對する警戒が頗る嚴重で飛つきは控へ相變らず小浮動を繰返してゐるに過ぎない▲現狀のまゝで推移する限り急速なる展開は望み難く今後の國際情勢の發展を看究める必要があらういやそんな噂を稼ぐやうな時代は過ぎ去つたかも知れない▲統制下では過當な思惑が許されるべき筋合ひのものでなくまた不當な擁落があり得べきでない▲相場は現に新體制に順應してゐるがこれをめぐる人達の頭が案外舊體制かも知れない▲値鞘で儲けようなんて思ふとゝんだ失敗を繰返さないとも限らぬ▲ここ公債でも買つて國家に御奉公する氣持ちで素性のよい銘柄を選擇した方が後々の爲めになるのではあるまいか

實物取引 買崩す

滿鮮の無氣力に反して商内はやゝ出來かゝつて來たが、何れも纏つたものはなく大體內商保合であつた、何分金融市場は緩漫であり、一旦手放した投資筋もいざ投資となると株式以外には好個ものなく手許も逸いてゐるので弗々投資筋の復歸が窺はれ、內容の充實且つ安全性のあるものは物色されてゐた、その間三流株は處分的な賣物はほとあとを絶たない、主なる出來値左の如し

高周波五三圓七▲北鮮製紙四一圓五▲商船八五圓〇▲鐘紡木材新一五圓二▲日質新五四圓二▲西鮮化學一一圓五五▲朝鮮石油新一七圓八一五▲鮮銀新八四圓四五▲出來高三、〇〇〇枚

兜町だより

陸軍戰果發表も人氣沈滯の折柄とて全く刺戟するところなく休日控へとゝもに場面は一段と閑散化し小口の整理商内に小高下を示せるに過ぎず、短期新東は同事の百十三圓五十錢と寄付き後保合圏内の高下を繰返して三圓七十錢と中凡に引け、長期東株も新舊二、四十錢定であつたその他は東紡、電化、三菱重氣日本油脂五、九十錢安、大阪商船、特殊鋼管、日本ニッケル、七、八十錢高などが僅かに目立つたのみで、總體に二、三十錢方の高々商状に過ぎなかつた、一般に保合人氣は相當濃化してゐるから除程の材料がない限り活潑な動きは期待されないやうである

大株立會順序變更

【大阪電話】大株では評議員會を開き、短期大引立會順序を左の如く變更、來る七日より實施することゝなつた

一、新舊大引終る後直ちに大新の大引立會を開始すること
一、大新および帝人の大引立會終了後東新の大引立會を行ふこと

なほ日穗の合併株（帝國）を長期は九月限、短期は來る十五日よりそれぞれ廢止する

生糸 手懸り薄 區々

【横濱電話】前日過當投機抑制によつて期近急落のあとを受け、アメリカは獨立祭日に付き人氣なく休日控へに仕手見送り、當限は賣物薄と投物一巡で九錢方引戾したが、長期限月は戻りも鈍く、先物は十五錢方氣重く、先物は十五圓廿七錢から廿五錢と前日より五錢安に引けた

綿布 實物皆無 空廻り

アメリカ諸市場は獨立祭につき休業なく印棉は一圓餘方下放れを報じたが、先高見越しから賣氣依然猛烈で利喰の外賣物皆無の有樣で寄付き變らずの當限七圓二十二錢にはじまつたが、引廻りはつひに空廻りとなり、出來不申であつた

倫敦銀塊落付

【ロンドン四日同盟】極く少量の賣越筋の買ひに生産者筋が賣り應じてゐた相場公定後の氣配落付

現株仲値（五日正午調）

銘柄	仲値	銘柄	仲値
◇銀行株			
鮮銀	[illegible]	商銀	[illegible]
同新	[illegible]	貯銀	[illegible]
殖銀	[illegible]	信託	[illegible]
同新	[illegible]	中央無	[illegible]
◇電氣瓦斯			
京電	[illegible]	朝鐵	[illegible]
同新	[illegible]	一新	[illegible]
西鮮電	[illegible]	二新	[illegible]
南鮮電	[illegible]	三新	[illegible]
北鮮電	[illegible]	四新	[illegible]
漢水電	[illegible]	京南	[illegible]
發送電	[illegible]	金剛電	[illegible]
同新	[illegible]	同新	[illegible]
東邦電	[illegible]	京春	[illegible]
東電	[illegible]	京東	[illegible]
日本電	[illegible]	滿鐵	[illegible]
宇治電	[illegible]	同新	[illegible]
◇海運業			
朝運	[illegible]	東洋船	[illegible]
朝郵	[illegible]	川崎重	[illegible]
郵船	[illegible]	同新	[illegible]
同新	[illegible]	石川島	[illegible]
商船	[illegible]	同新	[illegible]
同新	[illegible]	航空二	[illegible]
國際船	[illegible]		
◇紡績人絹			
朝紡	[illegible]	日華紡	[illegible]
同新	[illegible]	同興紡	[illegible]
京城紡	[illegible]	東京人	[illegible]
朝織物	[illegible]	同新	[illegible]
日本紡	[illegible]	太陽レ	[illegible]
同新	[illegible]	同新	[illegible]
倉紡	[illegible]	新日レ	[illegible]
同新	[illegible]	片倉絲	[illegible]
日東紡	[illegible]	帝纖新	[illegible]
同新	[illegible]	人造羊	[illegible]
◇化學工業			
日窒	[illegible]	同新	[illegible]
同新	[illegible]	ラサ工	[illegible]
電化	[illegible]	同新	[illegible]
同新	[illegible]	日産化新	[illegible]
昭電工	[illegible]	輕金屬	[illegible]
西鮮化	[illegible]	日曹新	[illegible]
九曹新	[illegible]		
◇鑛業石油			
製錬	[illegible]	三菱鑛	[illegible]
小林鑛	[illegible]	北樺炭	[illegible]
無煙炭	[illegible]	日曹鑛	[illegible]
同新	[illegible]	東邦炭	[illegible]
三陟	[illegible]	同新	[illegible]
鳳泉炭	[illegible]	北樺炭	[illegible]
日マグネ	[illegible]	旭油新	[illegible]
岩村鑛	[illegible]	朝石油	[illegible]
朝陽	[illegible]	同新	[illegible]
全羅鑛	[illegible]	日石	[illegible]
日鑛	[illegible]	同新	[illegible]
◇重工業			
高周波	[illegible]	滿工作	[illegible]
朝機械	[illegible]	滿工廠	[illegible]
同新	—	同新	[illegible]
國産車	[illegible]	鞍山鋼	[illegible]
弘中	[illegible]	大連機新	[illegible]
同新	[illegible]	東日工	[illegible]
龍工作	[illegible]	同新	[illegible]
日立新	[illegible]	エタ新	[illegible]
デゼル	[illegible]	特管	[illegible]
日鐵	[illegible]	大同セ	[illegible]
昭飛	[illegible]	三重工新	[illegible]
◇製紙パルプ			
鮮パル	[illegible]	日曹パ	[illegible]
北鮮紙	[illegible]	王子紙	[illegible]
滿パ	[illegible]	同新	[illegible]
◇煙草株			
東亞煙	[illegible]	滿東煙	[illegible]
同新	[illegible]	華北煙	[illegible]
滿洲煙	[illegible]	東葉煙	[illegible]
北支煙	[illegible]	同新	[illegible]
◇砂糖水産			
日糖新	[illegible]	日魯	[illegible]
沖糖	[illegible]	同新	[illegible]
鹽水糖	[illegible]	水産新	[illegible]
同新	[illegible]	極洋捕鯨	[illegible]
◇拓殖洋灰			
東拓	[illegible]	北支開	[illegible]
同新	[illegible]	大同産	[illegible]
朝開拓	[illegible]	淺野二新	[illegible]
同新	[illegible]	小野田	[illegible]
中支振	[illegible]	同新	—

株式利廻表（山一證券調査部×印配當落）

銘柄	拂込金額	配當	相場	利廻
鮮銀	[illegible]	[illegible]	[illegible]	[illegible]
北鮮紙	[illegible]	[illegible]	[illegible]	[illegible]
小林鑛	[illegible]	[illegible]	[illegible]	[illegible]
岩村	[illegible]	[illegible]	[illegible]	[illegible]
製鍊	[illegible]	[illegible]	[illegible]	[illegible]
朝石	[illegible]	[illegible]	[illegible]	[illegible]
龍工	[illegible]	[illegible]	[illegible]	[illegible]
京電	[illegible]	[illegible]	[illegible]	[illegible]
東拓	[illegible]	[illegible]	[illegible]	[illegible]
東電	[illegible]	[illegible]	[illegible]	[illegible]
郵船	[illegible]	[illegible]	[illegible]	[illegible]
商船	[illegible]	[illegible]	[illegible]	[illegible]
兩鐵	[illegible]	[illegible]	[illegible]	[illegible]
鐘紡	[illegible]	[illegible]	[illegible]	[illegible]
日本紡	[illegible]	[illegible]	[illegible]	[illegible]
東洋レ新	[illegible]	[illegible]	[illegible]	[illegible]
日穗	[illegible]	[illegible]	[illegible]	[illegible]
日水	[illegible]	[illegible]	[illegible]	[illegible]
三菱鑛新	[illegible]	[illegible]	[illegible]	[illegible]
日鑛業	[illegible]	[illegible]	[illegible]	[illegible]
日石	[illegible]	[illegible]	[illegible]	[illegible]
日曹	[illegible]	[illegible]	[illegible]	[illegible]
日立工	[illegible]	[illegible]	[illegible]	[illegible]
日重工	[illegible]	[illegible]	[illegible]	[illegible]
日電工	[illegible]	[illegible]	[illegible]	[illegible]
川崎重	[illegible]	[illegible]	[illegible]	[illegible]
窒素	[illegible]	[illegible]	[illegible]	[illegible]
ラサ工	[illegible]	[illegible]	[illegible]	[illegible]
電化	[illegible]	[illegible]	[illegible]	[illegible]
日曹	[illegible]	[illegible]	[illegible]	[illegible]
帝人	[illegible]	[illegible]	[illegible]	[illegible]
淺セメ	[illegible]	[illegible]	[illegible]	[illegible]
王子紙	[illegible]	[illegible]	[illegible]	[illegible]

株式（五日）

朝取短期（前場）

銘柄	寄付	大引	高値	安値
朝新	[illegible]	[illegible]	[illegible]	[illegible]
大新	—	[illegible]	[illegible]	[illegible]
東新	[illegible]	[illegible]	[illegible]	[illegible]
滿業	—	—	—	—
鐘實	—	—	—	—
鐘紡	—	[illegible]	[illegible]	[illegible]
同新	[illegible]	[illegible]	[illegible]	[illegible]
商船新	—	—	—	—
郵船新	—	—	—	—
小議	—	[illegible]	[illegible]	[illegible]
弘中	—	[illegible]	[illegible]	[illegible]
マグネ	—	[illegible]	[illegible]	[illegible]
高周波	—	[illegible]	[illegible]	[illegible]

朝取算定と日歩

銘柄	算定	日歩	代引
商船新	—	—	—
鮮紙	—	—	—
朝新	[illegible]	[illegible]	[illegible]
東新	[illegible]	[illegible]	[illegible]
鐘紡	[illegible]	[illegible]	[illegible]
同新	[illegible]	[illegible]	[illegible]
大新	[illegible]	[illegible]	[illegible]
高周	[illegible]	[illegible]	[illegible]
滿業	[illegible]	[illegible]	[illegible]
弘中	[illegible]	[illegible]	[illegible]
マグ	[illegible]	[illegible]	[illegible]

朝取短期建玉表

銘柄	賣方	買方	建玉數
朝新	[illegible]	[illegible]	[illegible]
大新	—	—	—

大株短期（前場）

銘柄	寄付	大引	高値	安値
東新	[illegible]	[illegible]	[illegible]	[illegible]
鐘紡	[illegible]	[illegible]	[illegible]	[illegible]
同新	[illegible]	[illegible]	[illegible]	[illegible]
弘中	—	—	[illegible]	[illegible]
滿業	—	—	[illegible]	[illegible]
高周波	[illegible]	—	—	[illegible]
短期累計	[illegible]			

大株長期（前場）

銘柄	寄付	大引
東株	[illegible]	[illegible]
東新	[illegible]	[illegible]
鐘紡	[illegible]	[illegible]
同新	[illegible]	[illegible]
大株	[illegible]	[illegible]
大新	[illegible]	[illegible]
滿業	[illegible]	[illegible]
郵船	[illegible]	[illegible]
同新	[illegible]	[illegible]

大株短期（後場）

銘柄	寄付	大引	高値	安値
大新	[illegible]	[illegible]	[illegible]	[illegible]
鐘紡	[illegible]	[illegible]	[illegible]	[illegible]
鐘紡	[illegible]	[illegible]	[illegible]	[illegible]
洋紡	[illegible]	[illegible]	[illegible]	[illegible]
日窒	[illegible]	[illegible]	[illegible]	[illegible]
曹達	[illegible]	[illegible]	[illegible]	[illegible]
東新	[illegible]	[illegible]	[illegible]	[illegible]
帝人	[illegible]	[illegible]	[illegible]	[illegible]

大株短期喰合

銘柄	賣	買	取組高
郵船	[illegible]	[illegible]	[illegible]
商船	[illegible]	[illegible]	[illegible]
滿業	[illegible]	—	[illegible]
日立	[illegible]	[illegible]	[illegible]
日魯	[illegible]	[illegible]	[illegible]

東株長期（前場）

銘柄	寄付	代引
東新	[illegible]	[illegible]
同新	[illegible]	[illegible]
鐘紡	[illegible]	[illegible]
倉絹	[illegible]	[illegible]
三菱工	[illegible]	[illegible]

東株短期（後場）

銘柄	寄付	大引	高値	安値
東新	[illegible]	[illegible]	[illegible]	[illegible]
大新	[illegible]	[illegible]	[illegible]	[illegible]
鐘紡	[illegible]	[illegible]	[illegible]	[illegible]
同新	[illegible]	[illegible]	[illegible]	[illegible]
帝新	[illegible]	[illegible]	[illegible]	[illegible]
曹達	[illegible]	[illegible]	[illegible]	[illegible]
日窒	[illegible]	[illegible]	[illegible]	[illegible]
滿業	[illegible]	[illegible]	[illegible]	[illegible]
郵船	[illegible]	[illegible]	[illegible]	[illegible]

東株短期喰合

銘柄	賣	買	取組高
東新	[illegible]	[illegible]	[illegible]
滿業	[illegible]	[illegible]	[illegible]
同新	[illegible]	[illegible]	[illegible]
ラサ	[illegible]	[illegible]	[illegible]
日石	[illegible]	[illegible]	[illegible]
水産新	[illegible]	[illegible]	[illegible]
塩水	[illegible]	[illegible]	[illegible]
日立	[illegible]	[illegible]	[illegible]
鋼管	[illegible]	[illegible]	[illegible]

東京現株

銘柄	値段	銘柄	値段
鮮銀	[illegible]	朝紡	[illegible]
同新	[illegible]	王子紙	[illegible]
東拓	[illegible]	鐘紡	[illegible]
同新	[illegible]	郵船	[illegible]
強銀	[illegible]	同新	[illegible]
同新	[illegible]	東亞煙	[illegible]
滿業	[illegible]	東株	[illegible]
同新	[illegible]	東新	[illegible]
富士紡	[illegible]	日石	[illegible]
鋼管	[illegible]		
日鐵	[illegible]		

商品（五日）

△大阪棉花　前後（當限・先限）寄・引 [illegible]
△大阪綿布　前後（當限・先限）寄・引 [illegible]
△横濱生糸　一節寄　二節引　前場 七限 八限 九限 十限 十一限 十二限 [illegible]

外電（五日）

倫敦金塊 [illegible]　倫敦銀塊 [illegible]　米棉 [illegible]　印棉 二錢安　スチール株 [illegible]　アナコンダ株 [illegible]　日米爲替 [illegible]　英米爲替 [illegible]

金融（五日）

東京コール　無條件 [illegible]　翌日拂 [illegible]　普通 [illegible]

日銀勘定（四日）　發行高 [illegible]　預金高 [illegible]　貸出高 [illegible]

鮮銀帳尻（四日）　發行高 [illegible]

本社特選 二十四棋士の勝繼戰

第四回

左香落　八段　△金子金五郎
六段　▲松下力

松下六段一局勝二局目（圖は前回三一飛廻り迄）

▲三六歩25　△四九飛　▲三八銀5　△三九飛成　▲一六角引
△三七歩　▲同金　▲三五歩11　▲四七金16　▲三六歩
▲四八銀13　△二八龍　▲五五歩　△同銀　▲五六歩
△四四銀2

（指手六十九手 持時間各九時間）消費時間 △金子氏 五時間九分 ▲松下氏 四時間廿八分

全力を守備
觀戰記　八段　金易二郎

飛、角交換をして銀得―「少し飛び過ぎたかな！」と松下六段は呟やきながら勝子をパチくとさせる。そして廿五分の努力を拂ひ▲三六歩と受けに廻つた。

折角、駒得をしても敵に飛を打ち込まれ損を取り返されては總てが水泡に歸する。▲で三七桂では矢張り四九飛と打たれ後に三六歩打が殘るので一層危險が伴ふ事になる。

さり乍へた松下六段は全力を受けに集中し

△四九飛　▲三八銀　△三九飛成▲一六角

此處を先途と我いだのである。闘志に生きる金子八段は隙さず△三七歩と敵銀頭に一彈を投げた。敵が全力をあげて受けに廻つてゐるので、うつかりしてゐると龍が頑死する。現に他の手を指して敵に三七角と利かされると龍は戰死しなければならない處である。之を松下氏は▲同金と取る一手。續いて、金子氏は一先づ龍の戰死を避けてから△三五歩と合して自營から敵陣を直視に睨む三二飛の活動を起して行く。若し敵が同歩と取れば同飛、三六歩、八五飛と横に遁走して敵の頭手から戚歴しようとする肚の中―松下六段も悟つて▲四七金と形を整へ飛の進出を押へたのである。茲で一寸御注意を願ひたいのは「上手の五八歩打」―之は、上手の狙ひであるし又、下手の警戒しなければならない奇兵です。

さて、松下六段は▲四八銀と龍に當て▲二八龍と逃げてから再び▲五五歩、敵銀を中央に誘ひ、再び▲五六歩と頭を押へ△四四銀の形としたのは實に巧妙な讀み、絶讚に値する機敏の洒射で、松下六段は敵失した、駒得で關係上有利と看てゐるらしい樣子であつた。而

木村名人講評

下手三六歩は至當。次で四九飛に對する三六歩は適切な手段である。駒得を活かす適切な手段で、定と共に敵龍の活動を束縛したあたり、實に巧妙である。

上手四九飛、三七歩は前局における勝負手―五角の繼續である。これを逸すれば敗戰は免れ難い。

（本日の指了圖迄）持駒　▲松下氏　角歩

し、その駒も守備に使用を餘儀なくされては樂觀は元より許されない。さて、茲で、四三角成。三九歩。三九角。の三手段があるが果してどの道を擇ぶか、明日の指譜としよう。

本社特選 花形十人拔大碁戰

第六回

島村五段一局勝二局目

持時間各十一時間 一分以内切捨
消費時間 白 一一時四分 黑 一一時五三分

●〇●〇　一二四任　二1　一二五か　五24　一二六よ　五23　一二七に　八7

六段　關山利一
五段　島村利博　先相先 先番　二目半込出し

つそれたよかわをるぬりちとへほにはろい

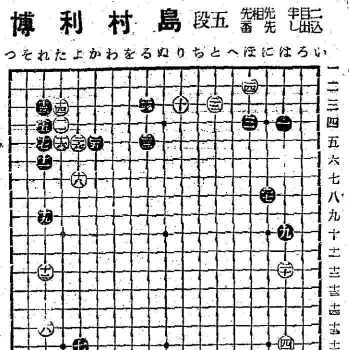

黑堅壘に據る
評解　七段　加藤信

◇白は二四と右上邊にケイマに走つたが、此手をもつて「わノ三」とツメ、「ろノ二」のワタリを見てゐると黑は「ヘノ三」とコスミツケ、白「とノ五」のとき、黑「るノ七」と迷惑してゐる形が想定せられるが、最初白が二二と一間に飛んだ趣意は、次に二四と走るつもりであつたのだから、計畫を一貫する意味において、他から干渉する處はない。

◇黑二五は、一本ノゾキを利かせて形を整へたわけで、此手では「かノ四」と打つ筋も無論考へたに相違ないが、若しさう打つと參考圖の形が考へられる。

◇參考圖一と黑がノゾけば、白二と下からツケ、黑三のとき四とコスンで六とする形は、かゝる場合に處する白の常套手段であり、次に黑「い」と曲り込んでも「ろ」の出切りの利かない處が自慢であつたもの。そこを嫌つて黑は譜の如く打つたものと考へられる。

◇黑二七と石邊を固つたのは強分堅い手で、或ひは堅きに過ぎるのではないかとまで思はれないでもないが、島村君としては戰勢はかく堅く打つても充分と思つたらしく、かつまた、此手によつて遙かに二一、二三の石に支援を與へてゐるのである。一方右死せずの態たとへの如く、此石を堅くして置くことが、二三の石を守ることに

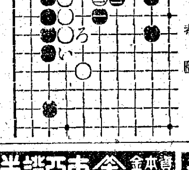

（參考圖）

へ込んでゐたやうだが、事實戰に臨する高段戰術であつて、勿論吾人の理解の彼方にあるから、差出口をたゝく餘地もない。

もなるのである。

◇しかし此の二七では「ほノ十」と一間に立つて堂々戰ふのも、圖より惡くないが、此處の打方は人各々の棊風によるところである。

（觀戰記）此邊でも兩君簡分と考

商業及法人登記公告

○有限會社本町一丁目商事會社ニ名稱ヲ京城府本町一丁目十一番地ニ一丁目一番地ニ變更ス 昭和拾六年六月... [illegible]

○株式會社... 資本ノ總額金五萬圓... [illegible]

○昭和拾六年六月拾八日登記 ... [illegible]

○昭和拾六年六月拾八日登記 ... [illegible]

○昭和拾六年六月六日登記 ... [illegible]

（以下登記公告 [illegible]）

三和株式現物店　京城府黃金町二丁目　代表電話本局六一〇一番

七月五日
（銘柄・値段 [illegible]）

朝取一般取引員　山本源作商店　京城府明治町一丁目　電話代表②五一九一番　奉天加茂町八號　滿洲山源證券株式會社

有價證券現物賣買

朝鮮郵船定期　◎仁川より青島上海への最捷路

朝鮮取引所取引員　證券取引員　二田原秋三郎商店　京城府黃金町二丁目一九九　電話本局②代表五一七〇 五一六七 五一六八 五一六九

長短期取引　代表電話本局二一七〇　新田義民商店　現株・金融　新田商事株式會社　京城府黃金町二丁目一九九番地

嶋谷汽船艘出帆
定期朝鮮經由北海道行（命令航路）大連直行、貨物專用
●北鮮ト北海道　城津出帆　昌寶丸　七月五日
西湖津出帆 昌德丸 七月六日
元山出帆 昌寶丸 七月七日
内地寄港地酒田船川青森函館小樽
優秀貨客船乘客切符は各地代理店及ツーリストビューロー發賣
神戸市榮町　嶋谷汽船株式會社

大阪商船京城支店　京城府南大門通二丁目　電話(2)一〇二〇・一〇三三
（航路・船名・日付 [illegible]）

菊東亞證券　京城府黃金町二丁目一九九　資本金百萬圓　短期部　電話本局②5161 5162 5163 5164 5165 5166 5167 5168
（七月五日 銘柄・値段 [illegible]）

現物部　電話本局②6131 6132 6134

大原證券會社　京城府明治町二丁目　代表電話本局五・二一三一
本日中値 / 本日出來値（銘柄・値段 [illegible]）

大阪商船艘出帆
仁川出帆毎月
（航路・船名・日付 [illegible]）
朝鮮郵船株式會社　京城府南大門通五丁目　電話(2)本局四一九五番

贈　星　レポート
歐洲樞軸五ケ國の國府承認は愈々事變處理の第一段階と見らる
一方獨軍赫々の戰果は是又新秩序建設への前進なり然して歐亞を通じて世界經濟の確立となり依つて來る株界の活躍は期して俟つべきなり
讀ては來る事なの波瀾に備へられん事を祈る

朝鮮取引所取引員　白井株式店　京城黃金町　電話代表本局二一一〇

ベビー散
小兒ノ消化不良ト下痢止ニ

これから暑くなるにつれ消化不良、下痢等がふえて來ますが、こゝでお母樣方に特に御注意して戴きたい事はお子樣が下痢をされた場合あわてゝ下痢を急に止める藥をおませになつてはいけないと云ふ事です。

下痢を急に止めますとお腹の中にはいつまでも下痢を起す原因になる惡い物が殘り其の爲に種々危險な病氣を起される事がありります。

ベービー散はこれ等の危險を防止する爲特に注意して下痢を徐々に止める藥品を使用しておりますので安心してお子樣に服用して戴けます。

定價　三包入　十二錢　五包入　十三錢　九包入　十五錢　十包入　賣品

製造元　株式會社　新井藥房　京城府南大門通二丁目
淸津府浦項町　株式會社　淸津新井藥房　北鮮代理店
大邱府元町　町田回春堂　南鮮代理店

京城府黃金町三丁目永樂町通リ
小兒科　内科　レントゲン科
本田病院
院長　醫學博士　本田建義
院長ノ往診ハ何時ニテモ御申込ミ顯ヒマス
入院隨意　普通病室　特別病室　病院用　電話本局(2)二四四三番　振替京城三二〇八番

白粉　クレーム　粉白粉　ほゝ紅　口紅
パピリオ

和信映畫館
四日より十日まで　平日は正午十二時ヨリ　日曜祭日は午前十時より
1 日本ニュース
2 朝鮮ニュース
3 僕等の勤勞（文化映畫）
4 陸軍豫科士官學校
5 潛水艦應答なし
ジョン・バッテン主演　ウォーター・サンマー監督

明治座
文化映畫 10,30
朝鮮樂劇團 11,00 12,01 3,24 6,40
どんぐりと推の實 12,33 3,56 7,22
晩合唱團
朝鮮樂劇團 2,29 5,47 9,03

東寶若草劇場
七月三日よりの上映時間表
ニュース 12,00 3,10 6,3
文化映畫
戀愛交叉點 12,10 3,20 6,55
虞美人草 10,30 1,35 4,45 8,20
日曜日ノミ十時三十分ヨリ

黃金町四丁目 城寶
六日ヨリ九日マデ
ニュース 12,00 3,15 6,35
興亞と海軍
英雄峠 12,30 3,45 7,05
ナツカシミ少女バンド
水戸黄門道中記十景 2,20 5,35 8,55
日曜は九時半開場

大陸劇場
二日ヨリ 洋畫大會
文化映畫 12,01 3,15 6,35
ターザンの逆襲 12,11 3,25 6,45
歌ふ密使 1,41 4,56 8,16

京龍館
六月九日より向ふ二ヶ月間場内大修理の爲め休館致します

東寶映畫 浪花館
三日ヨリ上映
長谷川一夫・ロッパの
左彦と光家

本町三 京劇
一日より七日まで
涙の名篇　くろがねの妻
右門捕物帖　張子の虎

日活 喜樂館
七月一日より
日本ニュース　日映海外ニュース
日活時代劇 八丈船唄
中田弘二 宮城千賀子主演 母系家族
第一回 十二時
第二回 二時三十八分
第三回 五時五十六分

東寶文化劇場
七月三日ヨリ　名畫週間
本日ニュース
海外ニュース
文化映畫
ジャングルの翼
太平洋の翼

京日文化映畫劇場
週末特日番組
七日より九日まで
朝鮮ニュース十三號 事變記念日の回想
新支那の出發
ポパイ密林王
海外ニュース
キートンの海底王
日本ニュース最新號

朝日座
七月二日より お馴染の
五郎劇 泉虎 志賀廼家淡海一座
五郎劇 二の替り狂言
一、トーチカの 兄いと
二、兄い
三、二人のアルペン
四、熱
五、睨み
毎夕五時開演